№34
(1051)
5 сентября
2018
среда

ТелеМир ™

16+

Твоя любимая газета

ОМЕГА-ПЛЮС
* «Анекс тур», «Пегас Туристик»
anex tour
PEGAS
ТАИЛАНД (Паттайя, о. Пхукет)
и ВЬЕТНАМ (о. Фукуок)
с «Пегасом и «Анекс Туром»
ПРЯМЫЕ ЧАРТЕРНЫЕ РЕЙСЫ
из Южно-Сахалинска, Хабаровска, Владивостока
РАННЕЕ БРОНИРОВАНИЕ НОВОГОДНИХ ТУРОВ!
НОВОГОДНИЕ КАНИКУЛЫ:
- в Таиланде (Паттайя с 24.12.2018; о. Пхукет с 01.01.2019)
- во Вьетнаме, о. Фукуок с 27.12.2018, вылет из Хабаровска
НОВИНКА!
Коммунистический пр., 86
Тел./факс: (4242) 72-34-10, 72-17-87, 500-130

КОМИССИОННЫЙ МАГАЗИН
«Универсал»
БЫТОВАЯ, ЦИФРОВАЯ ТЕХНИКА, ИНСТРУМЕНТ И ОБОРУДОВАНИЕ
ул. ЛЕНИНА, 215, ТЦ "ГЕРМЕС" (цокольный этаж)
Тел.: 25-41-25, 8-914-755-41-25

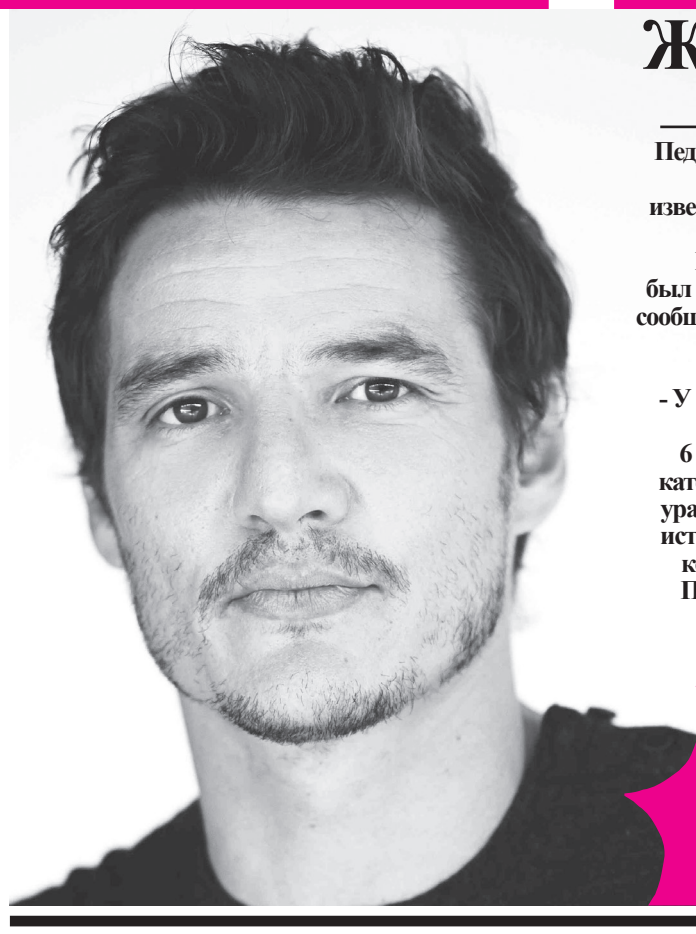

Жестокие игры

7

Педро Паскаль - из тех актеров, профессиональный успех и известность к которым пришли уже в зрелом возрасте. Еще несколько лет назад он был известен лишь небольшому сообществу театралов, а сегодня - настоящая кинозвезда с мировым именем.

- У каждого есть свой звездный час, - считает актер.

6 сентября в российском прокате стартует боевик «Великий уравнитель-2». В продолжении истории о бывшем агенте ЦРУ, который вершит правосудие, Паскаль составил компанию Дензелу Вашингтону.

Кто стал триумфатором фестиваля «Край света-2018»?

Подробности на стр. 2

БАБУШКИН КОМОД
НЕДОРОГАЯ
ВЫСОКОКАЧЕСТВЕННАЯ
В БОЛЬШОМ АССОРТИМЕНТЕ
МЕБЕЛЬ
Спальни, горки, диваны, кровати, банкетки, комоды, столы обеденные, туалетные столики
ТЦ "Мегаград", ул. Железнодорожная, 50 (2-й эт.), тел. 77-06-06 (доб. 111)
Подлежит обязательной сертификации

БУРЕНИЕ СКВАЖИН ПОД ВОДУ С ОБСАДКОЙ
Гарантия
Требуется специалист-бурильщик
28-79-37, 8-924-282-88-88

ООО «Ломбард «АСК» ОГРН 1146501005430
ул. Ленина 168, (ТЦ «Современник»)
ЛОМБАРД «АСК»
Ул. Ленина, 171 (рядом с «Мельницей»)
ЗАЙМЫ, СКУПКА–ПРОДАЖА
РАСПРОДАЖА ЗОЛОТА
ПРИЕМ НА КОМИССИЮ
Тел.: 60-62-62, 8-914-754-08-07, 60-32-32

Отдел информации «Телемира»
49-16-06

ООО «Ломбард Изумруд+» ОГРН 1146501010391 ИНН 1146501010391
ЛОМБАРД
ЗАЙМЫ ПОД ЗАЛОГ
ПОКУПКА И ПРОДАЖА ИМУЩЕСТВА
ЗОЛОТО 1 500 руб./г
600-888
Заходите, господа, деньги есть у нас всегда!
Пр. Мира, 239 г (напротив ТЦ «Рай»); ул. Ленина, 213 (Дом Быта), т. 399-400

Кредитно-потребительский кооператив граждан «КВАРТОС ПЛЮС»
ДЕНЬГИ под залог
АВТОТРАНСПОРТА, НЕДВИЖИМОСТИ, ЮВЕЛИРНЫХ ИЗДЕЛИЙ
(с 10.00 до 17.00, вых. - суб., воск.)
Ул. Пограничная, 3, офис 109
Тел.: 8 (4242) 75-27-03, 75-27-04

«Сахалинская оконная компания»
ОКНА и БАЛКОНЫ из ПВХ
БЕСПРОЦЕНТНАЯ РАССРОЧКА ОТ КОМПАНИИ
• Изготовление, установка окон и дверей
• БАЛКОНЫ «под ключ»
• Ремонт окон
• Замена фурнитуры, стеклопакетов, уплотнителей
ДЕЙСТВУЮТ СКИДКИ ДЛЯ ПЕНСИОНЕРОВ
☎ 26-09-59
Пер. Дорожный, 19

Стоматологическая клиника
ООО «Стоматолог»
• ЛЕЧЕНИЕ ЗУБОВ
• ПРОТЕЗИРОВАНИЕ НА ИМПЛАНТАТАХ
• МЕТАЛЛОКЕРАМИЧЕСКИЕ КОРОНКИ ФРЕЗЕРОВАННЫЕ
• ВКЛАДКИ КЕРАМИЧЕСКИЕ
• ЦЕЛЬНЫЕ ДИОКСИД-ЦИРКОНИЕВЫЕ КОРОНКИ (БЕЗ СКОЛА КЕРАМИКИ)
• ВРЕМЕННЫЕ ДОЛГОСРОЧНЫЕ КОРОНКИ (КОМПОЗИТНЫЕ)
• БЮГЕЛЬНЫЕ ПРОТЕЗЫ
• МЯГКИЕ ПРОТЕЗЫ
• ЦЕЛЬНОЛИТЫЕ И МЕТАЛЛИЧЕСКИЕ ФРЕЗЕРОВАННЫЕ ПРОТЕЗЫ
БУЛЬВАР им. АНКУДИНОВА, 11
ТЕЛ.: 76-22-98, 60-45-45
МЫ РАБОТАЕМ С 10.00 ДО 18.00
ИМЕЮТСЯ ПРОТИВОПОКАЗАНИЯ, ПРОКОНСУЛЬТИРУЙТЕСЬ С ВРАЧОМ
ЛИЦЕНЗИЯ ЛО-65-01-000624 ОТ 21.02.2014 ВЫДАНА МИНИСТЕРСТВОМ ЗДРАВООХРАНЕНИЯ САХАЛИНСКОЙ ОБЛАСТИ

ООО «Чистяковъ», ОГРН 1166501052761, г. Южно-Сахалинск, пр. Мира, 1 Б/6, корпус 5
5 ЛЕТ
МЫ РАБОТАЕМ ДЛЯ ВАС! БЛАГОДАРИМ ЗА ВЫБОР НАШЕЙ КОМПАНИИ!
Сделаем всё быстро идеально чисто!
ПРАЧЕЧНАЯ «ПОСТИР@ЙКА»
СТИРКА ОДЕЯЛ, ПОДУШЕК, ЧЕХЛОВ, ПЛЕДОВ
* КЛИНИНГ КОМПАНИ
CLEANING COMPANY Чистяковъ
СТИРКА КОВРОВ от 2-х дней!
ХИМЧИСТКА МЕБЕЛИ
47-03-47
30-30-43
ПРИЕДЕМ, ЗАБЕРЕМ, ПОСТИРАЕМ, ПРИВЕЗЕМ!

КарамелькиИ
К нам ходят с удовольствием!
ВЕДЁМ НАБОР В ГРУППУ «КАРАМЕЛЬКИ»
ДНЕВНОЕ ПРЕБЫВАНИЕ с 07.30 до 19.30
ПЯТИРАЗОВОЕ ПИТАНИЕ
РЕЖИМ ДЕТСКОГО САДА
Акция! Скидка 15% до 01.10.2018 г.*
ОТ 1 ГОДА ДО 3-Х ЛЕТ.
*Подробности по тел. 484-160. Организатор - ИП Ким Ю. А.
Ул. Пограничная, 52, ул. Горького, 11 Б (детский сад «Два+»)
Тел.: 484-160, 8-962-154-41-60
Звонить после 16.00.
ИП Ким Ю.А. ИНН 650301837369, ОГРН 314650419900019

Дом Уютная Атмосфера
все для домашнего уюта
Наши цены радуют!
НОВОЕ ПОСТУПЛЕНИЕ!
• Принадлежности для сна - постельное белье, подушки, одеяла
• Полотенца
• Гобеленовые изделия - покрывала, скатерти, салфетки
• Тюлевые занавески, шторы
• Коврики - прикроватные, для прихожей, для санузла
• Сувениры и много приятных мелочей для дома
Ул. Крюкова, 83, микрорынок «Ганеша», павильон, 21
МЫ ОТКРЫЛИСЬ ПО НОВОМУ АДРЕСУ:
п/р. Новоалександровск, пер. Железнодорожный, 17, 2-й этаж

Лиц. №ЛО-65-01-000867, выд. 13.11.2015 г. мин. здравоохр. Сах. обл.
КОСМЕТОЛОГИЯ на Есенина
• Мезотерапия
• Контурная пластика лица, шеи, декольте
• Криопроцедуры
• Чистка лица
• Лечение акне
• Фотоэпиляция, фотоомоложение
• Пирсинг
• Солярий
Ул. Есенина, 44. Т.: 22-96-44, 8-962-152-00-50
http://baly19.wix.com/kosmo
E-mai: baly1@list.ru
ИМЕЮТСЯ ПРОТИВОПОКАЗАНИЯ, О КОТОРЫХ ВАС ПРОКОНСУЛЬТИРУЕТ СПЕЦИАЛИСТ

РЕАЛИЗУЕМ
ИП Дзебисов Рамази Мерабович ИНН 121107373604 ОГРН 314650923400030
УГОЛЬ
СОРТИРОВОЧНЫЙ БУРЫЙ
ДОСТАВКА ПО ГОРОДУ БЕСПЛАТНО
Т.: 8-914-757-08-48, 27-08-48

ИП Штюрц Н.П., ОГРНИП 313650132900033
Выставочный зал–магазин "РЕКОРД–СЕРВИС"
Тел.: 72–27–36, 50–10–64
www.record-service.ru
• Оборудование для приема цифрового и спутникового телевидения
• Эфирные и спутниковые антенны
• Ресиверы для приема цифрового и спутникового телевидения
• ТВ–антенны для катеров и лодок
Подлежит обязательной сертификации

Bitomo "Битомо" туристическая компания
outbound@bitomo.ru
Адрес: ул. Сахалинская, 1, тел.: 72-68-89, 46-48-30
bitomo.ru
Экономтуры в Саппоро и Токио
Осенние детские каникулы в Японии!
Индивидуальные и пакетные туры в Южную Корею!
Групповые туры в Японию на Новый год и Рождество!
Оформление виз в Японию!
ИНДИВИДУАЛЬНЫЕ ТУРЫ в Японию, Корею, Китай, на острова Гуам, Сайпан, Бали и в Таиланд

одной строкой

ДИРЕКЦИЯ I МЕЖДУНАРОДНЫХ СПОРТИВНЫХ ИГР «Дети Азии» предлагает жителям Сахалинской области придумать имена символам зимних игр. До этого именно островитяне выбрали персонажей, которые будут сопровождать это историческое событие. Так, символами состязаний стали олень, сивуч и полярная лисица (песец). Стоит отметить, что олениха выступает в образе фигуристки, сивуч - в качестве сноубордиста, а полярная лисица - лыжника. Присылать свои варианты и описание, почему персонажа нужно назвать именно так, можно до 6 сентября на почту: press@sakhalin2019.org.

ОХИНСКИЕ ШКОЛЬНИКИ стали лауреатами XXV Всероссийского конкурса «Казачок Тамани-2018». Сахалинцы завоевали 42 награды, в том числе 19 дипломов I степени, 12 дипломов II степени и 11 дипломов III степени. На всероссийском фестивале ребята соревновались в пяти номинациях: «Казачьему роду нет переводу», «Юный атаманец», «Наша Берегиня», «Казачьи традиции и современность», конкурс стенгазет «Моя малая родина». В этом году фестиваль-конкурс был посвящен 75-летию освобождения Краснодарского края от немецко-фашистских захватчиков. В нем приняли участие более 550 человек из 10 регионов страны.

В ДОЛИНСКЕ запустили внутригородской автобусный маршрут. Его задача - соединить северную и южную части города, выполняя рейсы приблизительно каждый час с 7 до 18 часов с перерывами в обед. Схема движения выглядит так: ул. Березовая, 2 - ул. Насосная - ул. Авиационная - ул. Пушкина - ул. Горького - автовокзал - ул. Хабаровская - ул. Вилкова - ул. Лермонтова, 21 (разворот на лесхозе) - ул. Вилкова - ул. Севастьянова - ул. Комсомольская - ул. Пионерская, 2 (разворот) - ул. Комсомольская - ул. Спасская - пер. Милицейский - ул. Пушкина - ул. Авиационная - ул. Насосная - ул. Березовая, 2. Стоимость проезда составляет 20 рублей.

НОВОЕ ОТДЕЛЕНИЕ кикбоксинга появилось в Южно-Сахалинске. Секция открылась в воинской части планировочного района Хомутово. Для полноценного тренировочного процесса в ближайшее время здесь планируют оборудовать ринг, уложить татами, повесить боксерские груши и установить турники. Дополнительно в тренажерном зале появятся велотренажеры и штанга со скамьей. 29-30 сентября здесь планируют провести турнир по кикбоксингу «Честь и Слава» памяти генерала Валерия Асапова, погибшего в Сирии. Кроме того, в следующем году зал примет чемпионат спецподразделений вооруженных сил. Секция послужит местом для подготовки к предстоящему турниру.

В ЮЖНО-САХАЛИНСКЕ изменили организацию дорожного движения на перекрестке улиц Сахалинской и Железнодорожной. Теперь движущемуся с востока на запад по улице Сахалинской транспорту разрешается поворачивать на юг на улицу Железнодорожную сразу с двух полос: крайней левой и центральной. Такое решение приняла администрация областного центра совместно с ОГИБДД УМВД России по Южно-Сахалинску для увеличения пропускной способности.

ЮЖНОСАХАЛИНЦЕВ ПРИГЛАШАЮТ поддержать участников творческого конкурса, который проходит в рамках XII областного фестиваля художественного творчества инвалидов «Поверь в себя», и проголосовать за лучшую работу. Голосование проводится по трем номинациям: изобразительное искусство, художественная фотография и прикладное художественное творчество. Оставить свой голос за понравившуюся работу можно до 7 сентября на официальном сайте министерства социальной защиты Сахалинской области: https://msz.admsakhalin.ru/polls. Оригиналы работ авторов представлены на выставке в Сахалинской областной библиотеке.

Ближе к свету

В Южно-Сахалинске завершился фестиваль «Край света». Гран-при завоевала датско-иранская картина «Соблазнитель».

Итоги кинофорума, на неделю приковавшего к себе внимание островной общественности, подвели в ходе церемонии закрытия, которая состоялась в зале Чехов-центра в Южно-Сахалинске. За главный приз VIII Сахалинского международного кинофестиваля «Край света» боролись 9 фильмов, созданных кинематографистами из 15 стран. Это российские ленты «История одного назначения» Авдотьи Смирновой (Россия), «Война Анны» Алексея Федорченко и «Слоны могут играть в футбол» Михаила Сегала, а также «Страшная мать» Аны Урушадзе (Грузия - Эстония), «Груз» Огнена Главонича (Сербия - Франция - Хорватия - Иран - Катар), «Возвращение» Малене Чхой (Дания - Южная Корея), «Соблазнитель» Милада Ами (Дания - Швеция), «Ласковое безразличие мира» Адильхана Ержанова (Казахстан - Франция) и «Видимое и невидимое» Камилы Андини (Индонезия - Нидерланды - Австралия - Катар).

В итоге Гран-при кинофорума получила лента Милада Алами «Соблазнитель» о трудностях жизни иранского иммигранта в Дании.

Специальный приз жюри достался картине «Груз» сербского режиссера Огнена Главонича.

Лучшей актрисой назвали Нату Мурванидзе из Грузии, сыгравшую в фильме «Страшная мать».

Лучшим актером стал Куандык Дюсенбаев из Казахстана, исполнивший главную роль в «Ласковом безразличии мира».

За лучшую режиссуру наградили Алексея Федорченко, представившего на суд жюри «Войну Анны».

А приз зрительских симпатий завоевала также российская картина «История одного назначения» режиссера Авдотьи Смирновой.

Конкурсную программу оценивали сценарист О Чжун Ми, актриса и телеведущая Мария Шукшина, кинорежиссеры Алексей Герман-младший и Алексей Попогребский. Возглавляла жюри иранский режиссер Таминех Милани.

- Можно много рассуждать о названии «Край света». Дело не только в географии. Есть еще один смысл: край как место и свет как свет, к какому человек всегда стремится. Сахалин - это, безусловно, край света. И я хочу поблагодарить всех сахалинцев за это, - сказал генеральный продюсер кинофестиваля Алексей Агранович в ходе состоявшейся церемонии закрытия форума.

За восемь фестивальных дней, с 24 по 31 августа, сахалинцы и гости островной области увидели около 120 фильмов, отмеченных призами престижных международных кинофорумов. Зрители познакомились со знаменитыми режиссерами, актерами и кинодеятелями, поучаствовали в мастер-классах.

- Особенно отрадно, что на площадках «Края света» нашлось место и для подростков. Юные сахалинцы могли проявить свои творческие способности в четырех творческих мастерских - анимационной, дизайнерской, продюсерской и режиссерской, - отметила председатель правительства островного региона Вера Щербина.

Ребята представили проект первого кинофестиваля для молодежи «Игра света», где покажут фильмы, созданные авторами до семнадцати лет.

Также в рамках международного фестиваля состоялся питчинг - первый шаг на пути к созданию кинофонда на Сахалине. Ведущие кинематографисты страны рассмотрели 28 заявок на игровые, документальные и анимационные работы.

Экспертные советы отобрали 6 проектов и рекомендовали их для поддержки правительством Сахалинской области.

Церемония закрытия фестиваля «Край света» завершилась в Чехов-центре показом фильма Джеймса Франко «Горе-творец». А на площади перед Домом правительства островной области прошел концерт группы «Несчастный случай».

Сахалинские хроники

Немецко-французский канал «Arte TV» снял документальный фильм о коренных народах Сахалина.

Сахалин впервые посетила съемочная группа немецко-французского телеканала «Arte TV». Иностранные журналисты работали на острове в течение двух недель в селе Чир-Унвд Тымовского района. В составе творческой группы были 4 человека - режиссер, оператор, ассистент оператора и переводчик.

Небольшое село в Тымовском районе было выбрано местом для съемки не случайно. На Сахалине журналисты снимали документальный фильм о коренных народах - нивхах. Работу на острове они вспоминают с теплотой.

- Сахалин - это очень красивый и интересный остров. Здесь живут дружелюбные и гостеприимные люди. Мы впервые побывали в вашем регионе, и эта поездка произвела на нас огромное впечатление. Не обошлось в командировке без неожиданных случаев: для нас непривычно было видеть столько комаров, - рассказала режиссер Галина Брайткройц.

Документальный фильм о коренных народах Сахалина выйдет в эфир в рубрике «Чудеса мира» на канале «Arte TV». Это истории о культуре, об обычаях, о самобытности малых народов мира, которые открывают европейским жителям невиданные миры.

В основе фильма - рассказ о быте, о семейных ценностях и культуре коренных малочисленных народов Сахалина - нивхах. Основной акцент был сделан на повседневную жизнь, которой живут село и его жители.

Работа иностранных журналистов в Тымовском районе совпала с проведением нивхского национального праздника «Тени Гу» (первый ход горбуши, посвященный Международному дню коренных народов мира), который также не остался без внимания съемочной группы.

ТОРГОВЫЙ ДОМ «ДОМИНИК» Т. 31-13-23
ШКОЛЬНЫЙ БАЗАР:
● широкий ассортимент канцтоваров
● ранцы, рюкзаки, сумки,
● аксессуары для школы
ПРИ ПОКУПКЕ от 1000 руб. - СКИДКА!
В розницу и по оптовым ценам.
Ул. Украинская, 68 (склад «Каскад» №2)
Пр. Мира, 19, оф. 2 ТЦ «Сахалин Ковбой»
Ул. Украинская, 72 (склад №1)
Подлежит обязательной сертификации

ИП Мощенская В.В., ОГРН 318650100016422
Юридическая компания WINGROUP*
60-99-09
Вингруп
НЕРАЗРЕШИМЫХ ПРОБЛЕМ НЕТ!
ОБРАЩАЙТЕСЬ!

■ ПРОКАТ ЛОШАДЕЙ
■ ОБУЧЕНИЕ, ТУРИЗМ (ВОЗРАСТ ОТ 5 ЛЕТ)
■ СПЕКТР УСЛУГ САМЫЙ БОЛЬШОЙ
■ ЖДЕМ "ЧАЙНИКОВ" И ОПЫТНЫХ ВСАДНИКОВ
КОННЫЙ КЛУБ "ЗОЛОТОЙ МУСТАНГ"
www.mustang.sakhrest.ru
ХОТИТЕ устроить настоящий праздник вашему ребенку? Закажите ПОНИ!
Троицкое, совхоз "Южно-Сахалинский", тел. 26-16-15

Подлежит обязательной сертификации
Megapolis
ТОРГОВЫЙ ЦЕНТР "МЕГАПОЛИС"
■ СУПЕРМАРКЕТ ■ РЕСТОРАН
■ БУТИКИ ■ КАФЕТЕРИЙ
Удобно Вам, приятно Вашим близким!
693000, г. Южно-Сахалинск, ул. Есенина, 13. Тел. 75-14-00
megapolistc@yandex.ru www.megapolistc.ru
Реклама

АДМИНИСТРАЦИЯ ЮЖНО-САХАЛИНСКА ИНФОРМИРУЕТ

ЮЖНО-САХАЛИНСКУ 136 ЛЕТ!

В эти выходные, 8 и 9 сентября областной центр отметит свой день рождения. Традиционно город превратится в большую концертную и творческую площадку. Жителей и гостей Южно-Сахалинска ожидают праздничное шествие, работа тематических площадок, выступления звезд и фейерверк.

8 СЕНТЯБРЯ
ДНЕВНАЯ ПРОГРАММА

Площадь Ленина
10.00 - 11.30 - Праздничное шествие по ул. Ленина.
11.30 - 13.00 - молодежный концерт «Южный на хайпе» (творческие коллективы города и гости из Республики Корея, Японии).
12.00 - 16.00 - Шоу-программа для детей.
12.00 - 13.00 - Работа танцплощадки: вальсы, фокстроты, танго.
13.00 - 14.00 - Концерт Светланы Маслиной-Козловой.

Тематические площадки
12.00 - 15.00 - Первый городской открытый чемпионат по брейк дансу «Один из всех» (сквер у фонтанов).
12.00 - 16.00 - Спортивный город (ул. Ленина от Коммунистического пр. до ул. Хабаровской).
12.00 - 16.00 - Город мастеров (сквер Чехов-центра вдоль проспекта Мира).
12.00 - 16.00 - Город молодых (ул. Ленина от ул. Хабаровской до ул. Курильской).
12.00 - 16.00 - Город детства (ул. Ленина от ул. Курильской до ул. Сахалинской).
12.30 - 14.00 - Концертная программа ДШИ «Этнос» (городской парк культуры и отдыха им. Ю. Гагарина).
12.30 - 14.00 - Программа детских школ искусств города (Краеведческий музей).
12.30 - 14.00 - Концерт творческого движения «АПОстров» (сквер Асахикава).

Городской парк им. Ю. Гагарина
Картодром
12.00 - 15.00 - театрализованная концертно-развлекательная программа для детей «Солнечный зайчик» (выступление хореографических и вокальных коллективов, детские конкурсы и призы).
15.00 - 17.00 - концертная программа «Мой любимый город - Южно-Сахалинск» с выступлениями творческих коллективов города.

Роллерная площадка
14.00 - 16.00 - программа «Мы - спорт, мы - будущее!»
14.00 - 15.00 - соревнования на роликах.
15.00 - 16.00 - спортивные мастер-классы.

Территория у озера Верхнее
12.00 - 16.00 - мастер-класс по изготовлению аксессуаров из цветов, шляпок и нанесение макияжа.
12.00 - 16.00 - работа аниматоров.
12.00 - 13.00 - регистрация участников велошествия «Леди на велосипеде».
13.00 - 13.50 - музыкальный глобус, защита образа участниц.
14.00 - групповое фото и старт велошествия «Леди на велосипеде».
14.00 - 16.00 - развлекательная программа «Ванильная фантазия».

Аллея у танцплощадки
13.00 - 16.00 - конкурс детского рисунка на асфальте с элементами театрализации «Город в ладошках».
13.00 - 16.00 - мастер-класс для детей «Я учусь рисовать».
13.00 - 16.00 - праздничная программа и мастер-класс с участием звонаря. Выступления городского детского хореографического центра «Мечта».

Танцплощадка
13.00 - 16.00 - торжественное открытие, тематический концерт «Осеннее рандеву».

Площадка у скульптуры «Муза»
12.00 -15.00 - работа оборудования по изготовлению моментальных магнитов.
13.00 - 15.00 - традиционный фотоконкурс «Люблю тебя, мой Южный!»
13.00 - 15.00 - работа шаржистов.
13.00 - 15.00 - мастер-класс по раскрашиванию гипсовых фигурок «Раскрась свой мир».

Территория кафе «Мама-Кофе»
13.00 - 17.00 - интеллектуально-развлекательная программа «Наша малая родина - город Южно-Сахалинск», шахматный турнир.

ВЕЧЕРНЯЯ ПРОГРАММА

Площадь Ленина
17.30 - 18.00 - Награждение победителей конкурса.
18.00 - 19.00 - Дискотека.
19.00 - 19.30 - Выступление Дианы Анкудиновой.
19.40 - 20.40 - Концерт Анастасии Спиридоновой.
20.40 - 20.50 - Выступление МС.
20.50 - 21.50 - Концерт группы «Иванушки International».
21.50 - 22.00 - Фейерверк.

9 СЕНТЯБРЯ

Площадь Ленина
11.00 - 16.00 - Четвертый городской гастрономический фестиваль «Остров-рыба». Выступления творческих коллективов города, игровая программа для детей, мастер-классы, аттракционы. Работа рыбного маркета и ярмарки. Дегустации. Вкусные угощения и много сюрпризов.

Городской парк им. Ю. Гагарина
12.00 - 15.00 - Концертно-развлекательная программа «Остров-рыба» (территория бывшего картодрома).

Сквер им. А. П. Чехова у областной библиотеки
14.00 - 16.00 - Фестиваль национальных культур «Мир без границ».

Внимание! Организаторы оставляют за собой право корректировки времени работы отдельных площадок, а также переноса мероприятий по погодным условиям. Актуальная программа празднования всегда представлена на сайте администрации Южно-Сахалинска yuzhno-sakh.ru в разделе «Актуально».

yuzhno-sakh.ru

Языковой барьер

Туристические знаки в Южно-Сахалинске перевели на плохой английский.

Новые указатели памятных и публичных городских мест начали устанавливать в областном центре. Всего их должно появиться около полутора десятков. Информация на них написана на русском и английском языках. С появлением первых табличек горожане отметили: большая часть английских текстов может в лучшем случае рассмешить гостей острова, в худшем - оставить в недоумении.

Знаки на улицах появляются в соответствии с городской программой создания единой системы туристической навигации для гостей. Их установка предусмотрена на проспекте Мира от улицы Больничной до улицы Сахалинской, у мэрии Южно-Сахалинска и на улице Горького. Указатели должны вести к церквям, музеям, площадям и скверам. Если по-русски в целом информация корректна, то с английским переводом возникли проблемы.

- Такое ощущение, что переводчики смешали свои школьные воспоминания об английском языке и программу Google Translate, переводы которой обычно можно назвать какими угодно, только не правильными, - говорит Николай, житель Южно-Сахалинска. - Ошибки грубейшие. Неужели не нашли тысячу рублей на грамотного переводчика нескольких фраз?

Например, все скверы в городе превратились в площади (square) - очевидно, потому что звучит похоже и, по совпадению, «транслейт» переводит именно так. В итоге в Южно-Сахалинске для иностранцев появились площади Ждакаева, Чехова, Невельского, Асахикава и Пограничников. По словам специалистов, когда англоговорящие имеют в виду сквер, они говорят garden или public garden.

Сахалинский краеведческий музей оказался Regional Lokal Lore Museum - беглая проверка показывает, что таким образом переводят себя только российские музеи. Соответственно, иностранцам такое наименование останется непонятным. В лучшем случае, Local Lore Museum может означать что-то вроде «музея местных традиционных знаний», и никакого намека на то, что на самом деле это главный музей Сахалинской области.

«Центр развлечений» на указателях перевели как Enterteiment centre - две ошибки в первом слове entertainment подчеркивает красным даже Word. Городской парк культуры и отдыха имени Гагарина оказался «парком по имени Гагарин», а Чехов-центр - «театром по имени Чехов».

Кафедральный собор Рождества Христова оказался Cathedral of the Christmas of Christ, что в обратном переводе окажется собором «Рождества Христова Христа». А исторический парк «Россия - моя история» написан так: Historical Park Russia - my story, что любой иностранец, знающий английский, воспримет как рассказ об историческом парке «Россия», поведанный от первого лица.

Но собор Рождества Христова хотя бы назвали Cathedral. В случае с Воскресенским собором решили поступить оригинальнее. Его иностранцам представляют как Voskresenskij Kafedralnij Sobor.

Мемориальный комплекс «Площадь Славы» по некой причине решили не переводить, как напрашивалось бы, - Glory Square. Его назвали просто: Slavy Square, что можно перевести, в лучшем случае, как площадь человека по имени Slava, либо не перевести никак: такого слова в английском языке нет.

СТК «Горный воздух» тоже перевели в латиницу буквально: что такое STK Gornyi Vozdukh, гостям города оставалось бы только догадываться, но их выручит спасительное «Ski resort» («горнолыжный курорт») неподалеку.

Есть вопросы и к русскоязычным обозначениям. Так, храм Святителя Николая Чудотворца вдруг стал храмом Святителя Николая Мирликийского. Формально это верно: Николай Чудотворец носил и это имя. Однако большинству сахалинцев такое название храма ни о чем не говорит. А при дословном переводе на английский имя и вовсе стало абсурдным. Вместо того, чтобы написать известный каждому европейцу St Nicholas, в южно-сахалинском варианте он превратился в St Nikolai Merlikiiskij, который сложно не только понять, но и просто прочитать.

То же относится ко второму храму с указателем Святителя Иннокентия Московского. Если бы его назвали Saint Innocent, у желающих приобщиться к православной истории было бы понимание, в честь кого названа церковь. Но на указателе он превратился в Prelate Innokentij Moskovskij - малопонятный набор букв, в котором может крыться что угодно.

На этом фоне «мелкие шероховатости» вроде пропущенных знаков препинания, перепутанных прописных и строчных букв кажутся совсем незначительными, считает Николай:

- Конечно, для тех, кто не говорит по-английски, все эти ошибки покажутся мелочью. Но попробуйте посмотреть на это глазами иностранца, который приехал в наш город. Причем в город, где благодаря нефтегазовой индустрии число англоговорящих людей заметно выше, чем в большинстве городов России. Прочитав эти указатели, иностранцы, конечно, получат

позитивные эмоции. Только не те, на которые рассчитывали в администрации. Они будут думать явно не о богатом культурно-историческом наследии Сахалина или величавой природе, а улыбаться, примерно как мы смеемся над вывесками «Сауна Маша» и «Вкусно шашлык» в Турции, Египте или Китае.

Установка знаков обошлась бюджету Южно-Сахалинска в 2,6 миллиона рублей. Конкурс на работы выиграло ООО «Сахалин газ сервис». Впрочем, эта компания занималась только изготовлением и установкой самих указателей. Их дизайн, включая надписи, был утвержден еще до конкурса. Как следует из проектной документации, ее в марте 2018 года по заказу городского управления по физической культуре и спорту разработало ООО «ПГ "Зеленый остров"». На это ушло еще почти 200 тысяч рублей.

Администрация города сейчас занимается выявлением ошибок. К процессу подключили лингвистов СахГУ и носителей языка. В случае обнаружения недочетов они будут устранены в кратчайшие сроки.

Новый уровень

Большим праздником отметили «День поля» островные работники сельского хозяйства.

Выставка передовой техники, конкурс пахарей и дегустация продукции от местных производителей прошли на одном из полей совхоза «Южно-Сахалинский»

В зрелищных заездах, где демонстрировались возможности сельскохозяйственной техники, участвовало более 40 крупногабаритных машин. Аграрии показали гостям этапы предпосевной обработки почвы, внесения известковых материалов, посева культур и заготовки кормов.

Участники мероприятия смогли увидеть, как с помощью современных мульчеров (крупногабаритного оборудования для измельчения) заросшее кустарниками и деревьями поле превращается в сельскохозяйственное угодье. Первая машина проходила по зарослям и удаляла растительность, вторая - дробила корневую систему.

- Мульчеры, которые нам сегодня показывают, делают свою работу эффективно и малозатратно. Ранее приходилось выкорчевывать все деревья и вывозить, а сейчас, после переработки, они выполняют функцию органического удобрения, - рассказал Михаил Кузьменко, министр сельского хозяйства области.

«Изюминкой» демонстрации современной техники стал сельскохозяйственный квадрокоптер. Двадцатикилограммовые машины уже можно увидеть на сахалинских полях. Их используют для быстрого опыления небольших участков. За 12 минут полета винтокрылый агрегат обработает один гектар. Такое оборудование все больше смещает акценты в аграрной отрасли: с физического труда на более престижный, интеллектуальный.

На Сахалине планируется постепенно вернуть в оборот весь объем пашни - более 35 тысяч гектаров, а также привести в надлежащее состояние сенокосы и пастбища. На многих землях, которые ранее не использовались в течение 30 лет, уже собирают богатый урожай кормовых культур, создается мощная база для развития животноводства.

В прошлом году впервые за весь постсоветский период на острове получили более 700 тонн ячменя на зернофураж (зерно, предназначенное для кормления животных). А уже в этом году площадь культуры выросла в шесть раз, что позволяет получить до 3 тысяч тонн фуражного зерна. В регионе продолжается работа по выращиванию озимых культур, позволяющих обеспечить раннее начало заготовки кормов.

Серьезные успехи показывает совхоз «Южно-Сахалинский». Благодаря новой технике сроки посадки и уборки картофеля сократились практически в два раза. Под культуру отведено 555 гектаров, на которых выращивают 13,5 тысячи тонн продукта за сезон. Чтобы засадить эти площади, сейчас нужно не больше полутора недель.

Кормозаготовку продолжает компания «Грин Агро-Сахалин», которая построила крупный животноводческий комплекс на юге острова.

Специалисты отмечают, что серьезным помощником в этом деле выступает рулонный пресс-подборщик - многофункциональная машина, которая позволяет измельчать подвяленную массу, обматывать ее сеткой и упаковывать в пленку.

- Раньше в час четыре агрегата могли закатывать в рулон 15 тонн. Сейчас же благодаря новой технике один агрегат в час заготавливает 30 тонн, - рассказал Эдуард Графкин, главный механик компании «Грин Агро-Сахалин». - Скошенная трава набивается в капсулу, расположенную внутри машины. В зависимости от настроек рулон может весить от 350 килограммов до тонны. Что очень важно: при транспортировке сохранность упаковки не нарушается, и корм может храниться так до трех лет. Вся техника, которую мы сегодня представили, была куплена за последние два года.

Всего за прошлый год в хозяйства области поступила 341 единица техники на сумму 1,4 миллиарда рублей. Это высокопроизводительные тракторы, высевающие комплексы, прицепные разбрасыватели удобрений, косилки и ворошилки, кормоуборочные комбайны, комбайны для уборки картофеля, моркови и капусты.

Основная задача сельского хозяйства Сахалинской области - наращивание собственного производства с целью укрепления продовольственной безопасности региона. И с ней успешно справляются. Ежегодно растет урожайность картофеля, овощей и кормовых культур. Это происходит благодаря увеличению применения объемов минеральных и органических удобрений, техническому переоснащению производства, позволяющему в короткие сроки выполнять технологические операции, использованию элитных семян. Важно, чтобы продукция доходила до покупателей не только в свежем, но и в переработанном виде. К 2020 году в свиноводстве, в мясомолочном производстве и птицеводстве области появятся мощности по глубокой переработке продукции.

Во время сахалинского «Дня поля» прошел конкурс «Лучший пахарь-2018». Свое мастерство на поле продемонстрировали 5 специалистов. Победителем стал тракторист-машинист из АО «Совхоз Южно-Сахалинский» Владимир Иванилов.

Многие гости праздника побывали и в «живом уголке». Во временных вольерах разместили животных и птиц, разведением которых занимаются в хозяйствах области.

Качество и надежность

Фасады в Южно-Сахалинске стали ремонтировать по новой технологии.

Немецкие технологии представляет на острове одна из строительных компаний. Главный нюанс - уникальная система теплозащиты. Первой «ласточкой» стала пятиэтажка на улице Больничной.

Качество проделанных работ в конце минувшей недели оценили члены комиссии. Они не только осмотрели объект визуально, но и заглянули в каждый уголок. Увиденным остались довольны - подрядчик сделал фасад без нарушений. Рабочие привели в единый вид все вентиляционные отверстия, предварительно закрепив на них решетки, заполнили пустоты на внешних подоконниках и многое другое.

До этого ремонта дом выглядел неопрятно. Здесь провели обновление фасада некачественными материалами, которые не выдержали и четырех лет. Швы между панелями обветшали настолько, что в квартирах стали промерзать и протекать стены.

- Прежде чем наносить утеплитель и фасад, сделали ремонт панельных швов с заполнением новым, гидроизоляционным материалом. По фасаду также были выполнены работы легкой штукатуркой по системе «Церезит», - рассказал Алексей Кобычев, исполнительный директор строительно-коммерческой фирмы, занимавшейся ремонтом.

Это первый многоквартирный дом в областном центре, внешние стены которого отремонтированы с применением системы так называемого мокрого фасада. Главное его преимущество - при наличии легкой и тонкой конструкции обеспечивается максимальная теплозащита.

Фонд капитального ремонта как заказчик высоко оценил проделанную работу - ремонт внешней части дома, замену проводки энергоснабжения и благоустройство прилегающей территории.

- Такой фасад выдержит минимум 25 лет. Будет стоять и только радовать глаза. В доме был также проведен ремонт электроснабжения. Здесь была старая проводка, существовала угроза пожарной опасности, а сейчас все нормально - в подъездах поставлены энергосберегающие лампочки, включаются на движение, - считает Владимир Гумиров, инженер по надзору за производством ремонтно-строительных работ Фонда капитального ремонта Сахалинской области.

Вечер встречи

Пообщаться с Алексеем Гуськовым смогут сахалинские зрители. Заслуженный артист России представит фильм «Вечная жизнь Александра Христофорова».

В широкий прокат кинолента «Вечная жизнь Александра Христофорова» выходит 18 октября, однако сахалинским зрителям актер и продюсер фильма Алексей Гуськов представит картину значительно раньше - 25 сентября. Демонстрация фильма назначена на 19.00, а по его окончании у гостей будет возможность пообщаться с заслуженным артистом России.

«Вечная жизнь Александра Христофорова» расскажет историю когда-то популярного актера, а сейчас просто исполнителя роли римского легионера в курортном парке аттракционов. Его единственный сын отказывается с ним встречаться, бывшая жена считает опасным для общества, с работы его увольняют. Но однажды Судьба делает ему подарок в виде любимой женщины и шанса измениться.

- Это комедия о смысле жизни и любви, могу так сказать. Фильм хорошего настроения. Ироничная комедия. Мы сделали моего героя актером, хотя могли сделать его кем угодно. Мне хотелось иронии, в том числе и над собой. Мой герой, конечно, смеется над не смешными, в общем, вещами. Он задает себе вопрос: что останется после него? Такой момент, наверное, у всех наступает, когда ты спрашиваешь себя, что после тебя останется - египетская пирамида или сломанный мопед для сына. Мы постарались ответить на эти вопросы с юмором, - рассказал продюсер и актер Алексей Гуськов.

Фильм рекомендован к просмотру зрителям старше 12 лет.

Варварский подход

Объекты времен Карафуто растаскивают на Сахалине.

С горы Владимирской в Макаровском районе пропал триангуляционный столбик. Для многих туристов этот объект времен Карафуто имел важное значение. Стало традицией - подняться на гору, постоять у столбика и оставить монетку. Теперь кто-то решил, что ему важнее присвоить себе этот объект.

Как рассказал АСТВ.РУ сахалинский краевед, археолог, этнограф, историк, путешественник Игорь Самарин, некоторые триангуляционные столбики в Сахалинской области показывали господствующие высоты. Например, столбик на горе Владимирской - абсолютную высоту над уровнем моря.

- Раньше столбики выкапывали по невежеству, думая, что под ними находятся сокровища или захоронения. Теперь объяснить такие поступки сложно. Каждый столб заново не поставишь. Хотя это и не памятник, но это история, - сказал Игорь Самарин.

По словам проводника клуба «Адреналин» Артёма Милейкина, это не первый украденный в этом году объект времен Карафуто. Во Взморье пропала храмовая табличка - плита на воротах Тории. На ней было указано название храма. В Пригородном с кладбища пытались утащить каменную чашу для омовений.

- Кто-то это видит, однако никак не реагирует. История растаскивается по кусочкам. Особенно обидно, что пропадают объекты со знаковых мест, уже ставших любимыми как для сахалинцев, так и гостей области, - говорят местные жители.

Доплыть… до победы

Жители пяти регионов страны поддержали «Сахалинскую эстафету Победы». В заплыве по маршруту Корсаков - Анива приняли участие не только сахалинцы, но и жители Амурской и Тюменской областей, Хабаровского и Алтайского краев.

Перед началом эстафеты, посвященной 73-й годовщине окончания Второй мировой войны, спортсмены возложили цветы к Вечному огню на площади Славы Южно-Сахалинска.

Почтить подвиг советских солдат и покорить непростую дистанцию вызвались 24 человека в возрасте от 9 до 80 лет. Участники стартовали от Первой Пади Корсаковского района. Каждому из них предстояло преодолеть по 1,5 километра.

Председатель Союза ветеранов Афганистана и «Боевого братства» Амурской области Валерий Вощевоз специально приехал на Сахалин, чтобы поучаствовать в этом знаковом событии. Для него это не первый заплыв на дальнюю дистанцию. В родном регионе он нередко участвует в подобных спортивных мероприятиях.

- Занятия физической культурой не только способствуют укреплению организма человека, но и влияют на здоровье всей нации, формируют сильную армию, - подчеркнул Валерий Васильевич.

Южносахалинке Маргарите Тартышной 77 лет, из них плаванию она посвятила 35. Многочисленные золотые медали с крупных международных чемпионатов доказывают, что спорту все возрасты покорны.

- Мой девиз - «Закаляться, как сталь». Это необходимо, чтобы прожить как можно дольше. Но самое главное - нужно уметь радоваться каждому дню, - поделилась Маргарита Ибрагимовна.

Заплыв завершился на анивском пляже. На финише участников накормили ухой и напоили горячим чаем, а после наградили грамотами, медалями и памятной атрибутикой.

Как рассказал председатель российского филиала Международной ассоциации ледяного плавания Александр Брылин, в год 70-летия окончания Второй мировой войны Сахалинская область совместно с Камчатским краем организовала большой заплыв от мыса Лопатка до острова Шумшу протяженностью 20 километров. В нем принимали участие спортсмены из разных регионов России и зарубежных стран.

Предупредить события

Система оповещения Сахалинской области становится более совершенной.

В 15 муниципальных образованиях области планируется установить 46 комплектов автономных систем звукового оповещения с возможностью приема сигналов дистанционного управления, поступающего через сеть GSM-телефонии. Результатом проводимых работ будет оснащение данной аппаратурой 46 не охваченных системой оповещения населенных пунктов. В дальнейшем комплекты автономных систем звукового оповещения будут переданы в муниципальные образования - по одному на каждый населенный пункт. Установка системы подразумевает под собой монтаж блока управления и четырех рупоров на зданиях сельских администраций.

Данное оборудование приобретено за счет средств областного бюджета Агентством по делам гражданской обороны, защиты от чрезвычайных ситуаций и пожарной безопасности Сахалинской области. Всего было закуплено 46 комплектов автономных систем звукового оповещения на общую сумму более 4 миллионов рублей. Комплект автономной системы звукового оповещения представляет собой блок управления и четыре всепогодных рупорных металлических громкоговорителя, которые устанавливаются на возвышении. Устройство позволяет удаленно включать и отключать звук сирены по команде оператора системы либо в заданное время. Все операции могут быть произведены вручную, с помощью специального тумблера либо дистанционно - с помощью сотового телефона.

Устройство может воспроизводить голосовое сообщение (возможно чередовать его со звуком сирены). Также возможно подключение тангенты (микрофона) для прямой передачи речевого сообщения. Все дистанционные операции осуществляются путем отсылки SMS определенного содержания на SIM-карту блока GSM.

Развитие системы оповещения населения Сахалинской области позволит своевременно и эффективно доводить до жителей региона сигналы гражданской обороны, а также достоверную информацию об угрозе возникновения или о возникновении чрезвычайной ситуации, правилах поведения и способах защиты в такой ситуации, что приведет к снижению гибели людей и ущерба экономике.

Материал подготовлен при содействии управления ОМ ГО, ЧС и ПБ Сахалинской области.

СПРАВОЧНАЯ РУБРИКА «Мой доктор»

Обязательное Медицинское Страхование — **НУЗ «Дорожная больница»** — 55-00-75
Лиц. №ЛО-65-01-001043 от 10.05.2017 выд. мин. здравоох. Сах.обл.
Многопрофильное медучреждение. Стационар (гинекологическое, неврологическое, терапевтическое, хирургическое, стоматологическое отделения). Поликлиника и стационар работают по полисам обязательного медицинского страхования для всех групп взрослого населения Сахалинской области.
Ул. Украинская, 10. Проезд автобусами №63, 34, 4 А, конечная остановка «Дорожная больница». www.sakhmedrzd.ru

Акушер-гинеколог — **Гуржий** Андрей Александрович — 25-81-02
Лиц. 6501000054 от 12.01.06 выд. ФС по надзору в сфере здравоохр.
Гинекологический прием, учет и наблюдение беременных. Заведующий отделением. Опыт работы 18 лет.
Гинекологическая клиника «ГинЕС», запись по тел. с 10.00 до 16.00

Гирудотерапия — 44-00-57, 505-407
Лиц. ЛО-65-01-000792 от 25 мая 2015 г. выд. мин. здрав. Сах. обл.
Оздоровление медицинскими пиявками.
Медицинский центр «Формула здоровья», ул. Саперная, 10 (перекресток пр. Мира - ул. Хабаровская)
Запись по телефонам: 44-00-57, 505-407 (вторник - пятница с 11 до 18 ч.)

Детский мануальный терапевт-остеопат — **Соколова** Елена Анатольевна — 72-00-30, 735-999
Лиц. 6501000008 от 15.03.08 выд. деп. здравоохр. Сах. обл.
Лечение последствий родовых травм, различных нарушений осанки (сколиоз, сутулость и т. д.).
Клиника мануальной медицины, остеопатии и рефлексотерапии «Целитель»

Мануальные терапевты, остеопаты — 72-00-30, 735-999
Лиц. 6501000008 от 15.03.08 выд. Сах. обл. деп. здравоохр.
Лечение различных болей в позвоночнике, мышцах и суставах, в том числе при грыжах и протрузиях дисков, головных болей, головокружений, невритов и др.
Клиника мануальной медицины, остеопатии и рефлексотерапии «Целитель»

Детский невролог-остеопат — **Бобровникова** Тамара Валентиновна — 72-00-30, 735-999
Лиц. 6501000008 от 15.03.08 выд. Сах. обл. деп. здравоохр.
Лечение последствий родовых травм, различных неврологических нарушений (тонусные нарушения, гипервозбудимость и т.д.).
Клиника мануальной медицины, остеопатии и рефлексотерапии «Целитель»

Остеопат — **Фролова** Елена Юрьевна — 44-00-57, 505-407
Лиц. ЛО-65-01-000792 от 25 мая 2015 г. выд. мин. здрав. Сах. обл.
Лечение остеохондроза, нарушений осанки, хронических болей, мигреней, головокружений, травм позвоночника, ограничений подвижности суставов. Взрослые и дети с 3 лет (в том числе инвалиды).
Медицинский центр «Формула здоровья», ул. Саперная, 10 (перекресток пр. Мира - ул. Хабаровская)
Запись по телефонам: 44-00-57, 505-407 (вторник - пятница с 11 до 18 ч.)

Пластический хирург — **Воловик** Дмитрий Анатольевич — 240-250, 55-00-00
Лиц. №ЛО-65-01-001043 от 10.05.2017 выд. мин. здравоох. Сах.обл.
На базе Железнодорожной больницы оказывает медицинские услуги: коррекция формы молочных желез (увеличение, уменьшение, подтяжка), коррекция формы ушных раковин (при врожденной лопоухости и приобретенных деформациях), коррекция формы голени эндопротезами, коррекция формы передней брюшной стенки (удаление жирового фартука), устранение возрастных изменений лица, век, круговая подтяжка лица, блефаропластика, липосакция,удаление доброкачественных новообразований кожи (атером, фибром, липом и т.д.).
Запись на прием по телефону 240-250 в рабочие дни с 08.00 до 15.00. www.sakhmedrzd.ru. Ул. Украинская, 10, Дорожная больница, каб. 116. Проезд автобусами №63, 34, 4 А, конечная остановка «Дорожная больница».

Рефлексотерапевт, специалист суджоктерапии — **Ли** Роман Николаевич — 72-00-30, 735-999
Лиц. 6501000008 от 15.03.08 выд. Сах. обл. деп. здравоохр.
Лечение болей, неврозов, неврастений.
Клиника мануальной медицины, остеопатии и рефлексотерапии «Целитель»

Стоматологическое отделение — 71-93-63, 55-00-73 доб. 316
Лиц. №ЛО-65-01-001043 от 10.05.2017 выд. мин. здравоох. Сах.обл.
Прием ведут высококвалифицированные специалисты.
Быстро, качественно, с внимательным и вежливым обслуживанием, по умеренным ценам (кариес - от 2500 руб.; осложненный кариес от 5000 руб.; профессиональная гигиена полости рта от 3000 руб.)
Ул. Украинская, 10, Дорожная больница, каб. 111. Проезд автобусами №63, 34, 4 А, конечная остановка «Дорожная больница». Запись и информация по телефону в рабочие дни с 09.00 до 15.00. www.sakhmedrzd.ru

Эндоскопист — **Кудрявцева** Анна Валерьевна — 44-50-21
Лиц. №ЛО-65-01-001043 от 10.05.2017 выд. мин. здравоох. Сах.обл.
Видеогастроколоноскопия на оборудовании последнего поколения, ларингоскопия. Определение наличия хеликобактера при ФГДС. Взятие материала на исключение онкопатологии. Удаление доброкачественных новообразований ЖКТ. Возможность проведения всех исследований под медикаментозным сном.
Ул. Украинская, 10, Дорожная больница, каб. 116. Проезд автобусами №63, 34, 4 А, конечная остановка «Дорожная больница». Запись и информация по телефону в рабочие дни с 13.00 до 15.00. www.sakhmedrzd.ru

ИМЕЮТСЯ ПРОТИВОПОКАЗАНИЯ, О КОТОРЫХ ВАС ПРОКОНСУЛЬТИРУЕТ СПЕЦИАЛИСТ

Лиц. NO 6502 № 000155 от 25.11.2011 г., выд. Деп. здрав. Сах. обл.
ООО «ВИРГО»
ЛЮБЫЕ ВАКЦИНЫ
ул. Тихоокеанская, 29, оф. 3
Т.: 22-08-79, 46-82-50
E-mail: virgo_sakh@mail.ru
ПРЕПАРАТЫ ДЛЯ РЕАНИМАЦИИ И АНЕСТЕЗИОЛОГИИ. ЛЕЧЕБНОЕ ПИТАНИЕ
Перед употреблением проконсультироваться с врачом. Имеются противопоказания.

СТОМАТОЛОГИЯ «ФУДЖИ»
Полный комплекс услуг по самым доступным ценам
- Терапия от 2 500 руб.
- Индивидуальные капы
- Металлокерамическая коронка - 8000 руб. (всё включено)
- Хирургия. Удаление от 2000 руб.
- Имплантология от 25000 руб.
- Ортопедия
- Компьютерная диагностика
- Профессиональная гигиена полости рта - 5000 руб.

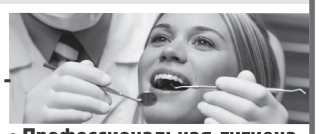

Amazing White Инновация в отбеливании зубов
*амазинг уайт
УЛ. ВОКЗАЛЬНАЯ, 9 А. ТЕЛ. 770-660
О ПРОТИВОПОКАЗАНИЯХ ВАС ПРОКОНСУЛЬТИРУЕТ СПЕЦИАЛИСТ

АЛКОГОЛЬНЫЕ ПРОБЛЕМЫ
Врач-нарколог высшей категории
Дю Виктор Дмитриевич
ПОМОЩЬ НА ДОМУ
ЕЖЕДНЕВНО до 21.00
25-81-55, 733-222
Лицензия ЛО-65-01-000562 от 09.09.2013 г. выд. мин. здравоохр. Сах. обл.
О ВОЗМОЖНЫХ ПРОТИВОПОКАЗАНИЯХ ВАС ПРОКОНСУЛЬТИРУЕТ СПЕЦИАЛИСТ

На базе онкологического диспансера выполняются следуюшие виды услуг:
Видеоэндоскопические ИССЛЕДОВАНИЯ ЖЕЛУДКА И КИШЕЧНИКА с помощью медицинского сна
Удаление папиллом, кондилом, родинок
Тел. 48-03-77.
ИМЕЮТСЯ ПРОТИВОПОКАЗАНИЯ. НЕОБХОДИМА КОНСУЛЬТАЦИЯ СПЕЦИАЛИСТА.

Лиц. №77-01-001395 от 10.08.2006 г. выд. Деп. здравоохр. г. Москвы, продлена на основании лицензирующего органа до 28.04.2021 г. №697.
ПРОФЕССИОНАЛЬНАЯ ПОМОЩЬ АЛКОЗАВИСИМЫМ
анонимно, ежедневно с 10.00 до 20.00
ГРЕБЕНЬКОВ Дмитрий Сергеевич
Т.: 41-86-86, 8-984-184-45-25
О ВОЗМОЖНЫХ ПРОТИВОПОКАЗАНИЯХ ВАС ПРОКОНСУЛЬТИРУЕТ СПЕЦИАЛИСТ

ООО «Мегаресурс благополучия человека»
МЕДИЦИНСКИЕ РАСХОДНЫЕ МАТЕРИАЛЫ, ДЕЗИНФЕКЦИОННЫЕ СРЕДСТВА, ПЕРЕВЯЗКА ДЛЯ ЛЕЧЕНИЯ РАН
Подлежит обязательной сертификации
ул. Тихоокеанская, 29, оф. 3
Т.: 22-08-79, 46-82-50
E-mail: mbch_sakh@mail.ru

Реклама

Наша память

Обелиск, установленный в память 27 невинно убитых корейцев японскими милитаристами, привели в порядок на минувшей неделе.

[ЛАНА **КОЛОСКОВА**]

Стыдно признаться, но я не знала о существовании этого памятника, хотя родилась и выросла на Сахалине. Думаю, что таких немало. А ведь это - наша история.

Страшные события произошли в августе 1945 года в деревне Мидзухо уезда Маока. В дни, когда советские войска развивали наступление и близилось окончание Второй мировой, несколько японских жителей поселения зверски убили 27 односельчан корейской национальности. В их числе были женщины и дети. Японцы посчитали, что корейцы сочувствовали советским властям… Когда советские войска освободили юг Сахалина, стал известен факт расправы. Впоследствии убийцы были осуждены, а на месте захоронения установлен памятный знак.

Этот случай расправы над корейцами на Сахалине в годы оккупации острова японскими милитаристами - не единичный. Но именно он своей массовостью и жестокостью поразил многих...

Направляясь по дороге Южно-Сахалинск - Холмск, неподалеку от села Пожарское, вы увидите стенд с информацией о памятнике. Не поленитесь, заверните, остановитесь на несколько минут. Поднимитесь на пригорок и отдайте дань памяти невинно погибшим.

Обелиск в том виде, который вы увидите сейчас, был открыт в 1996 году. Инициатором выступил председатель Сахалинского совета старейшин сахалинских корейцев. Он нашел спонсоров. С того момента представители корейской диаспоры стали по мере возможности ухаживать за памятным местом. С 2012 года шефство над обелиском взяли члены Ротари-клубов из Южно-Сахалинска, Холмска и округа 3730 Южной Кореи. Благодаря общим усилиям порядок здесь поддерживается всё время.

В прошлом году РОО «Сахалинские корейцы» выиграла социальный грант правительства Сахалинской области. На часть средств был отснят документальный фильм, посвященный истории деревни Мидзухо. В основу картины легли книга сахалинского писателя Константина Гапоненко «Трагедия деревни Мидзухо», а также архивные документы и кадры кинохроники того времени.

Главная идея фильма заключается в том, что необходимо сохранять в памяти поколений страшные испытания, которые выпали на долю людей разных национальностей в годы Второй мировой войны, чтобы никогда не допустить их повторения в будущем.

Обелиск невинно убитым находится на территории Холмского района, поэтому часть средств гранта была передана в распоряжение местной ОО «Сахалинские корейцы г. Холмск». На эти деньги (сумма небольшая, поэтому использовались и пожертвования) на площадке перед обелиском на днях были установлены лавки и урны, обновлен памятник.

- Это наша память, наша история, - рассказывает Елена Ин Зы Я, председатель оргкомитета «Исторический памятник Мидзухо». - Мы называем это место «Сахалинская Хатынь». Цель проекта - поддержка историко-культурных памятников и сельского туризма.

- Отрадно, что нас слышат власти, - отмечает Оксана Пак, президент РОО «Сахалинские корейцы». - По проекту «Исторический памятник Мидзухо» подписано трехстороннее соглашение между администрацией Холмска, местным отделением партии «Единая Россия» и нашей организацией. Все они оказывают нам поддержку. Власть и общественность могут многое сделать, если действовать сообща, и сегодняшний день - тому показатель. Мэр Холмска Андрей Сухомесов пообещал, что силами коммунальных служб на обелиске периодически будет выкашиваться трава, убираться мусор в теплое время, а зимой дорожные службы будут производить очистку от снега. И это важно, ведь туристы из разных стран посещают памятник круглый год. Ощутимую помощь мы получаем от региональных властей и от мэрии областного центра. Хочется выразить им благодарность, в частности, за участие в подготовке и проведении Дня дружбы, посвященного 73-й годовщине освобождения Корейского полуострова, Южного Сахалина и Курильских островов, который прошел в Южно-Сахалинске 18 августа. Праздник получился грандиозный!..

Пока подрядчики занимались обновлением облицовки обелиска и убирали скошенную траву, представители корейской диаспоры, молодежного отделения РОО «Сахалинские корейцы» и администрации Холмска общались между собой, решали самые насущные вопросы.

Всего на юге Сахалина пять памятников жертвам Второй мировой войны. Представители корейской диаспоры ухаживают за всеми по мере сил.

- Мы делаем это не для показухи. Чтим память предков в соответствии с обычаями, - поясняет Оксана Пак. - Стараемся привлекать молодежь. Сейчас многие корейцы старшего поколения уехали проживать в Южную Корею. На Сахалине таких осталось очень мало, и кто, если не мы, представители более молодого поколения, должны это делать? Необходимо сохранять традиции, культуру своего народа.

На возвышенности, где расположился обелиск, посажены сакура и береза. Не хватает только корейской сосны, которая плохо приживается в сахалинском климате. Но эту проблему собираются со временем решить. Деревья символизируют три страны, которые имеют отношение к событиям.

Сюда постоянно приезжают туристы из разных стран. Это просто необходимо - уважать память других народов. Только так можно жить в мире и согласии.

Фото автора

Эвелина Бледанс стала писателем. Недавно актриса закончила работу над книгой «Страницы счастья» и уже презентовала ее на суд общественности. Она посчитала важным поделиться своей историей жизни, со всеми взлетами и падениями.

Братья погибшего голливудского актера Пола Уокера **Калеб** и **Коди**, выступившие дублерами Пола во время съемок «Форсажа-7», мечтают сыграть Брайана О`Коннера в продолжении. Такое признание они сделали в беседе с корреспондентами AP News.

Скарлетт Йоханссон стала самой высокооплачиваемой актрисой в мире. За год она заработала 40,5 миллиона долларов. Большую часть суммы актриса получила за участие в экранизациях комиксов. Также у нее есть ряд рекламных контрактов.

Дженнифер Лоуренс призывает девушек не поддаваться влиянию пропаганды глянцевых журналов. «Люди тратят время на лишние заморочки, - рассуждает Дженнифер. - Надо выглядеть такой, какой тебя создала природа, и чувствовать себя комфортно в своем теле».

Американская кинозвезда **Мила Кунис** собрала целую группу поклонниц, которым нравится натуральная красота. Актриса не любит участвовать в гламурных фотосессиях и не признает отретушированные кадры. Мила не стремится казаться лучше, чем есть.

Поп-звезда **Леди Гага** пережила много эмоциональных травм. И уверяет, что без творчества не смогла бы их преодолеть. «Я открыто признаю, что борюсь с тревогой и депрессией, - говорит она. - Но когда карьера меня захватывает, я ничего другого не помню».

Жестокие игры

Звезда сериалов «Игра престолов» и «Нарко» Педро Паскаль составит компанию Дензелу Вашингтону в блокбастере «Великий уравнитель-2». Продолжение истории Роберта Маккола, бывшего агента ЦРУ, который самостоятельно вершит правосудие, в широкий прокат в России выходит 6 сентября.

[ЕЛЕНА **ПОЛЕТОВА**]

Американский актер чилийского происхождения Педро Паскаль признается, что не мог упустить шанс пройти прослушивание на роль в захватывающем триллере «Великий уравнитель-2». И когда одну из ведущих ролей в фильме отдали ему, радовался как ребенок.

- Мне кажется, что главное достоинство фильмов франшизы «Великий уравнитель» состоит в том, что исключительный актер играет роль исключительного персонажа, - считает Паскаль. - МакКолл - профессиональный убийца, но использует свои навыки на благое дело. Мне кажется, людям нравится думать, что такой парень, как Роберт МакКолл, существует. Он - своеобразный темный ангел. Мы всегда надеемся, что он спустится с небес и восстановит справедливость.

Педро Паскаль - из тех актеров, профессиональный успех и известность к которым пришли уже в зрелом возрасте. Еще несколько лет назад он был известен лишь небольшому сообществу театралов, а сегодня это - настоящая кинозвезда с мировым именем.

- У каждого есть свой звездный час, - считает актер.

Хосе Педро Бальмаседа Паскаль родился 2 апреля 1975 года в Сантьяго - столице Чили. Его мать была детским психологом, а отец - врачом, занимающимся вопросами рождаемости. Поскольку родители участвовали в оппозиционном движении против диктатуры президента Аугусто Пиночета, семья оказалась в опасности и вынуждена была бежать из страны. Изначально они перебрались в Данию, а после - в Америку. Сначала пожили в Калифорнии, а затем осели в Техасе.

Главным увлечением Педро в школьные годы было плавание. Он регулярно участвовал в местных соревнованиях и даже числился в списке перспективных юных спортсменов. До тех пор, пока однажды не попал в драматический кружок. Вот тогда-то он и решил связать свою судьбу с лицедейством. «Азы» актерского мастерства изучал в театральной студии округа Оринджа. А позже переехал в Нью-Йорк, где обучался в престижной школе Тиша, которая относилась к Университету Нью-Йорка.

На заре своей карьеры Паскаль часто появлялся в рейтинговых сериалах, но его роли были преимущественно эпизодическими. В частности, актер принял участие в создание таких многосерийных лент, как «Баффи - истребительница вампиров», «Закон и порядок», «Хорошая жена» и «Родина».

Более значительного успеха Педро добился в театре. И даже получил престижные премии за участие и режиссирование спектаклей, поставленных по произведениям Шекспира, Кесслера, Макнелли. Видимо, тяга к костюмированным представлениям и привела актера на кастинг четвертого сезона «Игры престолов». Обойдя несметное количество претендентов, он получил роль принца Оберина Мартелла, известного под прозвищем Красный Змей. Сам автор саги «Песнь льда и пламени» Джордж Мартин, следящий за тем, как его герои появляются в сериале, одобрил выбор режиссеров. Как известно, в этом шоу персонажи долго не задерживаются в живых. Однако даже такая небольшая роль в «Игре престолов» способна принести настоящую славу. Едва отгремев, четвертый сезон мгновенно сделал Педро новым любимчиком публики.

- После «Игры престолов» для меня многое осталось прежним: я играю в спектаклях, сажусь в метро, еду домой. Но теперь всякий раз кто-нибудь просит меня снять наушники и признаться, я ли тот самый принц Оберин Мартелл из Дорна. Они очень удивляются, что у меня нет латиноамериканского акцента, который я выбрал для своего героя. Надеюсь, это не сильно их огорчает, - смеется Паскаль, видимо, припомнив какой-то забавный эпизод.

Сумеречная зона

У поклонников, а точнее, поклонниц знаменитой саги «Сумерки» появился вполне реальный шанс прикоснуться к легенде о вампирах и оборотнях, борющихся за внимание обычной девушки. Агентство недвижимости Cascade Sotheby`s выставило на продажу дом, в котором «жила» Белла Свон.

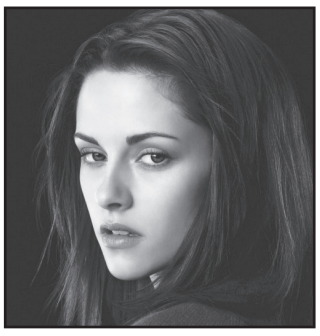

Стоимость недвижимости, находящейся в штате Орегон, составляет 349 тысяч долларов. По словам владельцев, они полностью сохранили все детали интерьера, которые зрители видели в серии фильмов «Сумерки».

- Усилия кинематографистов действительно заставили дом сиять. Когда производство завершилось и фильм вот-вот должен был выйти в прокат, я как-то сел смотреть телевизор, и на экране появился трейлер «Сумерек». Было очень странно видеть тот самый дом, в котором я сидел и смотрел телевизор, а затем изображение самой комнаты, в которой я находился, - это ни с чем не сравнимое ощущение, - прокомментировал владелец.

Напомним, что сага «Сумерки» была одним из самых популярных кинопроектов начала XXI века.

Хроники Средиземья

«Властелин колец» возвращается в Новую Зеландию. Съемки телесериала о драматических событиях в Средиземье пройдут на родине режиссера полнометражной версии Питера Джексона.

Постановщик пока не подтвердил своего участия в проекте в каком-либо качестве. Ранее сообщалось, что студия Amazon готова предложить Джексону пост продюсера, но информация так и не была подтверждена.

Сюжет не анонсировался, но, по некоторым данным, шоу может сфокусироваться на приключениях молодого Арагорна. Если эта информация окажется верна, то зрители увидят и волшебника Гендальфа, путь которого несколько раз пересекался с будущим королем Гондора.

Производственный бюджет сериала может превысить миллиард долларов. Ожидается, что проект будет состоять из пяти сезонов. Поговаривают, при его создании будут использованы некие «материалы из полнометражных экранизаций». Идет ли речь об эпизодах, уже знакомых зрителям, или о тех, что не вошли в прокатные и режиссерские версии фильмов, пока не уточнялось.

Способна на всё!

Звезда картин «Голодные игры» и «Весь этот мир» Амандла Стенберг представляет на суд публики новую работу - антиутопию «Темные отражения». Картина, в которой девушка сыграла ведущую роль, стартует в российском прокате 6 сентября.

[АННА **КАЛУГИНА**]

С языка зулу имя Амандлы Стенберг переводится как «сила», «мощь». И действительно, старт ее карьеры в кинематографе был мощным. Первые роли будущая звезда начала получать уже в четыре года - это были небольшие, но запоминающиеся образы в рекламных роликах для McDonald's, Kmart и других известных брендов.

- Мне было три года, когда я узнала, что дочь одного из друзей моей мамы делает рекламные ролики. Вот тогда я и заявила своим родителям: «Вы еще увидите меня по телевизору!» И потребовала нанять мне собственного агента, - вспоминает Стенберг.

В кино девушка дебютировала несколько позднее. Первым фильмом с ее участием стал боевик «Коломбиана». История крутится вокруг Каталеи - профессиональной убийцы, желающей отомстить наркомафии за гибель родителей. Главную роль сыграла Зои Салдана, а в сценах из детства Каталеи, на глазах которой бандиты расправляются с ее семьей, была задействована Амандла.

- Я действительно вошла в роль, бегая и прыгая вместе со всеми, копируя манеры Зои, - вспоминает она.

Затем девушка снялась в малоизвестном фильме «Вкус романтики», а после получила роль Руты в популярной франшизе «Голодные игры». Последняя работа принесла ей номинацию на премию NAACP Image Award в категории «Лучшая женская роль второго плана» и любовь публики по всему миру.

- Рута - эмоциональное сердце фильма! Очень милая. Я с удовольствием играла ее, - говорит Стенберг. - Во мне есть немного от нее. Она как птица - быстрая и независимая.

С тех пор Амандлу регулярно приглашают на съемки картин, и каждый раз она получает всё более и более заметные роли. В прошлом году актриса сыграла главную роль в фильме «Весь этот мир». А в этом - исполнила заглавную роль в новой подростковой антиутопии «Темные отражения». По сюжету от неизвестного вируса в США начинают массово умирать дети. Выжившие внезапно обретают сверхчеловеческие способности, и правительство организовывает для них специальный лагерь. Он выглядит практически как тюрьма, где любые свободы молодых людей подавляются. 16-летняя Руби не выдерживает такого отношения и организовывает полномасштабный бунт...

Амандла Стенберг увлекается музыкой: она умеет играть на скрипке, гитаре и ударных инструментах.

«ГОРОСКОП» ПРЕДСТАВЛЯЕТ
СТОМАТОЛОГИЧЕСКАЯ КЛИНИКА
«ДЕНКО»
пр. Мира, 239в (остановка «9-й мрн.»),
тел. 235-409

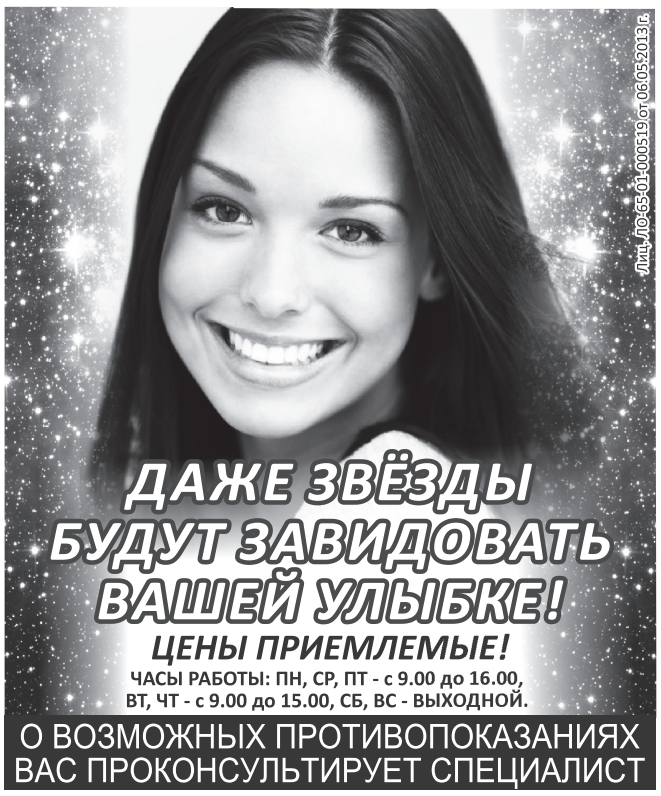

Гороскоп на неделю

с 10 по 16 сентября

Овен. Если вы состоите в браке, то поведение партнера может стать совершенно непредсказуемым, если не сказать - неадекватным. Просто переждите эти дни, не предпринимая ничего важного.

Телец. Старайтесь быть дипломатичнее и терпимее при общении с соседями и родственниками. Это благоприятное время для оздоровительных водных процедур: посещения бани и сауны.

Близнецы. Возможно, вам не удастся купить вещь, о которой вы мечтали, и это вас расстроит. Возможно, вас пригласят выехать за город на дачу или на природу на пикник.

Рак. Неделя складывается благоприятно для укрепления супружеских отношений. Если в это время запланированы свадьба или венчание, то такой союз будет долгим и счастливым.

Лев. Это не лучшее время для путешествий и обучения. Старайтесь не оставаться надолго в одиночестве, т. к. это может привести к усилению депрессии. От вас требуются лишь активная позиция и коммуникабельность.

Дева. Скорее всего, вам захочется побыть в одиночестве, поэтому следует позаботиться о том, чтобы были созданы соответствующие для этого условия. Постарайтесь не давать повода партнеру для ревности.

Весы. Успевать и дома, и на работе будет трудно. Если в эти дни вы начнете ремонт, то конфликтных моментов избежать будет труднее. Цементом, скрепляющим отношения в семье, станут ваши дети.

Скорпион. Постарайтесь не втягиваться в выяснения отношений. Внести ясность, скорее всего, не получится. Неблагоприятное время для обучения. Попробуйте вернуться к решению хозяйственно-бытовых вопросов.

Стрелец. Вы и любимый человек будете готовы делать неожиданные сюрпризы друг другу. Проблемой может стать то, что не все ваши оригинальные задумки найдут одобрение у партнера.

Козерог. Ваша склонность к жесткости и твердость при отстаивании своих принципов могут нанести непоправимый ущерб гармонии супружеских отношений и семейному благополучию.

Водолей. Начальник может удивить вас неожиданными выходками, будет сложно выполнять его сумасбродные приказы. Могут прийти финансовые поступления, и вы сможете купить что-то полезное.

Рыбы. Вы можете почувствовать усиление любви, но при этом вам захочется иметь максимально свободные от ограничений отношения, а это вряд ли понравится вашему партнеру.

понедельник, 10 сентября

тв-программа

1

05.00 Телеканал «Доброе утро».
09.00, 12.00, 15.00 Новости.
09.15 Сегодня 10 сентября. День начинается.
09.55 Модный приговор.
10.55 Жить здорово! (16+).
12.15 Время покажет (16+).
15.15 Давай поженимся! (16+).
16.00 Мужское/женское (16+).
17.00 Время покажет (16+).
18.00 Вечерние новости.
18.25 Время покажет (16+).
18.50 На самом деле (16+).
19.50 Пусть говорят (16+).
21.00 Время.
21.30 Сериал «Ищейка» (12+).
22.30 Большая игра.
23.30 На самом деле (16+).
00.30 Сериал «Ищейка» (12+).
Подполковника полиции Александру Кушнир перевели из УВД крупного города в маленький приморский городок и назначили начальником уголовного розыска. Мужской коллектив настороженно относится к новому руководству...
01.30 Мужское/женское (16+).
02.20 Модный приговор.
03.15 Давай поженимся! (16+).
04.05 Контрольная закупка.

РОССИЯ 1

05.00 Утро России.
05.07, 05.35, 06.07, 06.35, 07.07, 07.35, 08.07, 08.35 Вести. Сахалин - Курилы.
09.00, 11.00, 14.00, 17.00, 20.00 Вести.
09.15 Утро России.
09.55 О самом главном (12+).
11.40, 14.40, 17.40, 20.45 Вести. Сахалин - Курилы.
12.00 «Судьба человека» с Борисом Корчевниковым (12+).
13.00 60 минут (12+).
15.00 Сериал «Морозова» (12+).
18.00 Андрей Малахов. Прямой эфир (16+).
19.00 60 минут (12+).
21.00 Сериал «Челночницы. Продолжение» (12+).
Фильм о сильных женщинах середины 90-х годов XX века, на плечи которых легли тяготы содержания своих семей в нелегкий период «первоначального накопления капитала»...
23.15 «Вечер» с Владимиром Соловьёвым (12+).
00.50 Сериал «Принцип Хабарова» (12+).

НТВ

05.50 «Подозреваются все» (16+).
07.00 Деловое утро НТВ (12+).
09.20 Сериал «Возвращение Мухтара» (12+).
11.00 Сегодня.
11.20 Фильм «Пасечник» (16+).
13.00 «Реакция», ток-шоу быстрого реагирования (16+).
14.00 Сегодня.
14.25 Чрезвычайное происшествие.
15.00 Место встречи (16+).
17.00 Сегодня.
17.30 Место встречи (продолжение) (16+).
18.20 ДНК (16+).
19.15 Сериал «Ментовские войны» (16+).
20.00 Сегодня.
20.40 Сериал «Ментовские войны» (продолжение) (16+).
22.00 Сериал «Балабол-2» (16+).
00.00 Фильм «Невский» (16+).
01.00 Сегодня.
01.10 Сериал «Свидетели».
02.15 Место встречи (16+).
04.15 Поедем, поедим! (0+).
05.05 Сериал «Москва. Три вокзала» (16+).

АСТВ

09.00 Наш день (16+).
09.30 Мультфильм (12+).
10.00 Наш день (16+).
10.30 Дом-2. Lite (16+).
11.15 Дом-2. Остров любви (16+).
12.30 Бородина против Бузовой (16+).
13.30 Танцы (16+).
15.00 Наш день (16+).
15.30 Сериал «Улица» (16+).
16.00 «Интерны» (16+).
16.30 «Интерны» (16+).
17.00 «Интерны» (16+).
17.30 «Интерны» (16+).
18.00 «Интерны» (16+).
18.30 «Интерны» (16+).
19.00 «Интерны» (16+).
19.30 «Интерны» (16+).
20.00 Наш день (16+).
20.30 «Интерны» (16+).
Главные герои ситкома - интерны. Они все время попадают в идиотские ситуации, а их руководитель доктор Быков с удовольствием за этим наблюдает...
21.00 Сериал «Саша-Таня» (16+).
21.30 «Универ» (16+).
22.00 Наш день (16+).
22.30 Где логика? (16+).
23.30 Однажды в России (16+).
00.30 Дом-2. Город любви (16+).
01.30 Дом-2. После заката (16+).

РЕН ТВ

07.00 Док. проект (16+).
08.00, 13.30, 20.00 Новости 24. Сахалин (16+).
08.30 Новости (16+).
08.35 С бодрым утром! (16+).
08.40 Информационная программа «112» (16+).
08.45 Новости (16+).
08.50 С бодрым утром! (16+).
08.55 Информационная программа «112» (16+).
09.00 Новости (16+).
09.05 С бодрым утром! (16+).
09.10 Информационная программа «112» (16+).
09.15 Новости (16+).
09.20 С бодрым утром! (16+).
09.25 Информационная программа «112» (16+).
09.30 Новости (16+).
10.30 Военная тайна (16+).
11.30 Док. проект (16+).
12.30, 16.30, 20.30 Информационная программа «112» (16+).
14.30 «Загадки человечества» с Олегом Шишкиным (16+).
15.30 «Засекреченные списки» (16+).
17.30 Новости (16+).
18.30 Тайны Чапман (16+).
19.30 Самые шокирующие гипотезы (16+).
21.30 Новости (16+).
22.30 «Железный человек-2» (16+).
23.30 Водить по-русски (16+).

СТС

06.00 Музыка на СТС.
07.00 «Ералаш» (0+).
07.30 «Маленький принц» (6+).
09.30 «Драконы и всадники Олуха» (6+).
10.00 Детали.
10.30 «Смотрите, кто заговорил» (0+).
12.15 «Форсаж-7» (16+).
15.00 Детали.
15.30 «Кухня» (12+).
19.30 Новости 65 (12+).
19.50 Детали.
20.00 «Большая игра» (16+).
22.00 «Голодные игры» (16+).
Будущее. Деспотичное государство ежегодно устраивает показательные игры на выживание, за которыми в прямом эфире следит весь мир. Жребий участвовать в играх выпадает юной Китнисс и тайно влюбленному в нее Питу. Они знакомы с детства, но теперь должны стать врагами. Ведь по нерушимому закону «Голодных игр» победить может только один из 24 участников. Судьям не важно, кто выиграет, главное - зрелище. И на этот раз зрелище будет незабываемым...
00.35 Кино в деталях.
01.30 «Уральские пельмени». Любимое (16+).
02.00 «Саботаж» (18+).
04.05 «Выжить после» (16+).
05.05 «Беглые родственники!» (16+).

ДОМАШНИЙ

07.30 6 кадров.
08.00 Итоги недели.
08.30 По делам несовершеннолетних (16+).
10.55 Давай разведемся! (16+).
11.55 Тест на отцовство (16+).
12.55 «Преступления страсти» (16+).
13.55, 03.25 «Понять. Простить» (16+).
15.05 «Женить нельзя помиловать» (16+).
19.00, 01.00 Центр внимания. Сахалин (16+).
19.30 Черта (16+).
19.35 Я - волонтер (16+).
19.45 Нэп (16+).
20.00 «Не уходи» (16+).
23.50 «Напарницы» (16+).
00.55 6 кадров.
01.30 «Метод Лавровой» (16+).

«ОТВ-Сахалин»

07.30 «Вечная жизнь. Медицина будущего».
08.15 Федерация (16+).
08.45, 17.20 «Возвращение Мухтара» (12+).
09.35, 18.05 «Катина любовь-2» (12+).
10.25, 16.20 «Закрытый архив» (16+).
10.55, 23.15 «Антиснайпер» (16+).
12.35, 16.50 «Человек искусственный» (12+).
13.15, 19.00, 22.00 Центр внимания. Сахалин (16+).
13.30 Федерация (16+).
13.55, 22.30 «Война 1812. Первая информационная».
14.45, 20.00 «Черные кошки» (16+).
15.35, 20.50 «Горюнов» (16+).
19.30 Черта (16+).
19.35 Я - волонтер (16+).

РОССИЯ 24

Круглосуточный информационный канал

18.00 Вести. Культура.
18.10 «Уримал Бансон».
18.30 Вести. Сахалин - Курилы.

Че

06.00 Лига 8 файт (16+).
07.00 Улетное видео (16+).
08.30 Детали.
09.00 Дорожные войны (16+).
12.00 Детали.
12.30 Утилизатор (12+).
14.00 «Чужой район-3» (16+).
17.50 Решала (16+).
18.50 Невероятные истории (16+).
19.30 Новости 65 (12+).
19.50 Детали.
20.10 Новости 65 (12+).
20.00 «Дорожные войны». Лучшее (16+).
21.00 Дорожные войны 2.0 (16+).
22.00 Невероятные истории (16+).
22.30 Решала (16+).
00.30 «Дорожные войны». Лучшее (16+).
01.00 +100500 (18+).
02.00 «Родина» (16+).
05.00 «1942 г.» (16+).

Реклама

вторник, 11 сентября

05.00 Телеканал «Доброе утро».
09.00, 12.00, 15.00 Новости.
09.15 Сегодня 11 сентября. День начинается.
09.55 Модный приговор.
10.55 Жить здорово! (16+).
12.15 Время покажет (16+).
15.15 Давай поженимся! (16+).
16.00 Мужское/женское (16+).
17.00 Время покажет (16+).
18.00 Вечерние новости.
18.25 Время покажет (16+).
18.50 На самом деле (16+).
19.50 Пусть говорят (16+).
21.00 Время.
21.30 Сериал «Ищейка» (12+).
22.30 Большая игра.
23.30 Вечерний Ургант (16+).
00.05 Сериал «Ищейка» (12+).
01.05 На самом деле (16+).
02.05 Мужское/женское (16+).
02.55 Модный приговор.
03.50 Давай поженимся! (16+).

05.00 Утро России.
05.07, 05.35, 06.07, 06.35, 07.07, 07.35, 08.07, 08.35 Вести. Сахалин - Курилы.
09.00, 11.00, 14.00, 17.00, 20.00 Вести.
09.15 Утро России.
09.55 О самом главном (12+).
11.40, 14.40, 17.40, 20.45 Вести. Сахалин - Курилы.
12.00 «Судьба человека» с Борисом Корчевниковым (12+).
13.00 60 минут (12+).
15.00 Сериал «Морозова» (12+).
18.00 Андрей Малахов. Прямой эфир (16+).
19.00 60 минут (12+).
21.00 Сериал «Челночницы. Продолжение» (12+).
23.15 «Вечер» с Владимиром Соловьёвым (12+).
02.00 Сериал «Принцип Хабарова» (12+).

05.55 Сериал «Таксист» (12+).
07.00 Деловое утро НТВ (12+).
09.20 Сериал «Возвращение Мухтара» (12+).
11.00 Сегодня.
11.20 Фильм «Пасечник» (16+).
13.00 «Реакция», ток-шоу быстрого реагирования (16+).
14.00 Сегодня.
14.25 Чрезвычайное происшествие.
15.00 Место встречи (16+).
17.00 Сегодня.
17.30 Место встречи (продолжение) (16+).
18.20 ДНК (16+).
19.15 Сериал «Ментовские войны» (16+).
20.00 Сегодня.
20.40 Сериал «Ментовские войны» (продолжение) (16+).
22.00 Сериал «Балабол-2» (16+).
00.00 Фильм «Невский» (16+).
01.00 Сегодня.
01.10 Сериал «Свидетели».
02.15 Место встречи (16+).
04.15 Еда живая и мертвая (12+).
05.10 Сериал «Москва. Три вокзала» (16+).

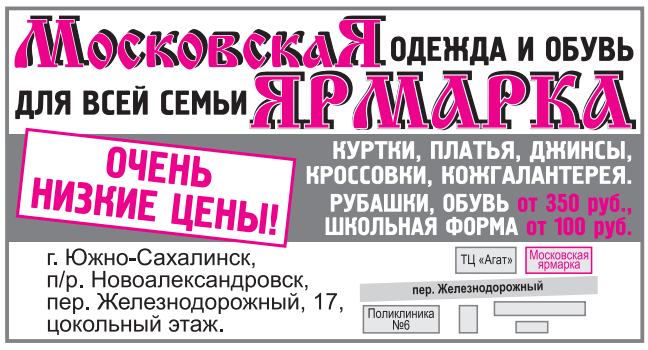

09.00 Наш день (16+).
09.30 Мультфильм (12+).
10.00 Наш день (16+).
10.30 Дом-2. Lite (16+).
11.15 Дом-2. Остров любви (16+).
12.30 Бородина против Бузовой (16+).
13.30 Замуж за Бузову (16+).
15.00 Наш день (16+).
15.30 Сериал «Улица» (16+).
16.00 «Интерны» (16+).
16.30 «Интерны» (16+).
17.00 «Интерны» (16+).
17.30 «Интерны» (16+).
18.00 «Интерны» (16+).
18.30 «Интерны» (16+).
19.00 «Интерны» (16+).
19.30 «Интерны» (16+).
20.00 Наш день (16+).
20.30 «Интерны» (16+).
21.00 «СашаТаня» (16+) (16+).
Саша Сергеев освободился от офисного рабства и ушел в вынужденный декрет. Денег в семье нет, помощь папы-олигарха он по-прежнему игнорирует, а кушать хочется. В том числе и сотрудникам банка, в котором семья Сергеевых взяла ипотеку. В этой ситуации Таня принимает волевое решение и выходит на работу...
21.30 «Универ» (16+).
22.00 Наш день (16+).
22.30 Импровизация (16+).
23.30 Шоу «Студия Союз» (16+).
00.30 Дом-2. Город любви (16+).
01.30 Дом-2. После заката (16+).

07.00 Док. проект (16+).
08.00 Новости 24. Сахалин (16+).
08.30 Новости (16+).
08.35 С бодрым утром! (16+).
08.40 Информационная программа «112» (16+).
08.45 Новости (16+).
08.50 С бодрым утром! (16+).
08.55, 09.10 Информационная программа «112» (16+).
09.00 Новости (16+).
09.05 С бодрым утром! (16+).
09.15 Новости (16+).
09.20 С бодрым утром! (16+).
09.25 Информационная программа «112» (16+).
09.30 Новости (16+).
10.00 «Военная тайна» с Игорем Прокопенко (16+).
12.00 Док. проект (16+).
13.00 Информационная программа «112» (16+).
13.30 Новости 24. Сахалин (16+).
14.00 «Загадки человечества» с Олегом Шишкиным (16+).
15.00 «Засекреченные списки» (16+).
17.00 Информационная программа «112» (16+).
17.30 Новости (16+).
18.00 Тайны Чапман (16+).
19.00 Самые шокирующие гипотезы (16+).
20.00 Новости 24. Сахалин (16+).
20.30 Новости (16+).
21.00 Фильм «Суррогаты» (16+).
22.40 Водить по-русски (16+).
00.00 Новости (16+).
00.25 «Загадки человечества» с Олегом Шишкиным (16+).

06.00 6 кадров.
06.50 Музыка на СТС.
07.00 «Ералаш» (0+).
07.35 «Да здравствует король Джулиан!» (6+).
08.00 «Семейка Крудс. Начало» (6+).
08.25 «Три кота» (0+).
08.40 «Том и Джерри» (0+).
09.30 «Драконы и всадники Олуха» (6+).
10.00 Новости 65 (12+).
10.20 Детали.
10.30 «Смотрите, кто заговорил-2» (0+).
12.05 «Голодные игры» (16+).
15.00 Новости 65 (12+).
15.20 Детали.
15.30 «Кухня» (12+).
19.30 Новости 65 (12+).
19.50 Детали.
20.00 «Воронины» (16+).
21.00 «Большая игра» (16+).
22.00 «Голодные игры: И вспыхнет пламя» (12+).
Сумев выжить на безжалостных «Голодных играх», Китнисс Эвердин и Пит Мелларк возвращаются домой. Но теперь они находятся в еще большей опасности, так как своим отказом играть по правилам на Арене бросили вызов Капитолию...
00.55 «Уральские пельмени». Любимое (16+).
02.00 «Смурфики» (0+).
03.55 «Выжить после» (16+).
04.55 «Беглые родственники!» (16+).

07.30 6 кадров.
08.00 Центр внимания. Сахалин (16+).
08.30 По делам несовершеннолетних (16+).
11.00 Давай разведемся! (16+).
12.00 Тест на отцовство (16+).
13.00 «Преступления страсти» (16+).
14.00 «Понять. Простить» (16+).
15.05 «Не уходи» (16+).
19.00 Центр внимания. Сахалин (16+).
20.00 «Тропинка вдоль реки» (16+).
23.50 «Напарницы» (16+).
00.55 6 кадров.
01.00 Центр внимания. Сахалин (16+).
01.30 «Метод Лавровой» (16+).
03.25 «Понять. Простить» (16+).
04.30 «Вылет задерживается»
06.00 Джейми: обед за 30 минут (16+).

«ОТВ-Сахалин»
07.00 Центр внимания. Сахалин (16+).
07.30 Утро на ОТВ.
08.00, 13.15, 19.00, 22.00 Центр внимания. Сахалин (16+).
08.30 Федерация (16+).
09.00, 17.20 «Возвращение Мухтара» (12+)
09.45, 18.10 «Катина любовь-2» (12+).
10.35, 16.25 «Закрытый архив» (16+).
11.00, 23.15 «Антиснайпер» (16+).
12.40, 16.55, 19.30 «Человек искусственный» (12+).
13.30 Федерация (16+).
13.55, 22.30 «Вторые похороны Сталина».
14.45, 20.00 «Черные кошки» (16+).
15.35, 20.50 «Горюнов» (16+).

Круглосуточный информационный канал
18.00 Вести. Интервью.
18.20 Вести. Безопасность.
18.30 Вести. Сахалин - Курилы.

06.00 Лига 8 файт (16+).
07.00 Улетное видео (16+).
08.00 «Улетное видео». Лучшее (16+).
08.30 Новости 65 (12+).
08.50 Детали.
09.00 Дорожные войны (16+).
10.30 «Дорожные войны». Лучшее (16+).
12.00 Новости 65 (12+).
12.20 Детали.
12.30 Утилизатор (12+).
14.00 «Чужой район-3» (16+).
17.50 Решала (16+).
18.50 Невероятные истории (16+).
19.30 Новости 65 (12+).
19.50 Детали.
20.10 Новости 65 (12+).
20.30 «Дорожные войны». Лучшее (16+).
21.00 Дорожные войны 2.0 (16+).
22.00 Невероятные истории (16+).
22.30 Решала (16+).
00.30 «Дорожные войны». Лучшее (16+).
01.00 +100500 (18+).
02.00 «Родина» (16+).
05.00 «1942 г.» (16+).

среда, 12 сентября

тв-программа

05.00 Телеканал «Доброе утро».
09.00, 12.00, 15.00 Новости.
09.15 Сегодня 12 сентября. День начинается.
09.55 Модный приговор.
10.55 Жить здорово! (16+).
12.15 Время покажет (16+).
15.15 Давай поженимся! (16+).
16.00 Мужское/женское (16+).
17.00 Время покажет (16+).
18.00 Вечерние новости.
18.25 Время покажет (16+).
18.50 На самом деле (16+).
19.50 Пусть говорят (16+).
21.00 Время.
21.30 Сериал «Ищейка» (12+).
22.30 Большая игра.
23.30 Вечерний Ургант (16+).
00.05 Сериал «Ищейка» (12+).
01.05 На самом деле (16+).
02.05 Мужское/женское (16+).
03.00 Модный приговор.
Это телепередача о моде и стиле. Герои передачи, не только женщины, но и мужчины, преображаются дважды: первый раз - в соответствии с модными советами и собственными представлениями о своем идеальном образе, второй раз - в соответствии с тем, как видят их профессиональные стилисты...
03.55 Давай поженимся! (16+).

05.00 Утро России.
05.07, 05.35, 06.07, 06.35, 07.07, 07.35, 08.07, 08.35 Вести. Сахалин - Курилы.
09.00, 11.00, 14.00, 17.00, 20.00 Вести.
09.15 Утро России.
09.55 О самом главном (12+).
11.40, 14.40, 17.40, 20.45 Вести. Сахалин - Курилы.
12.00 «Судьба человека» с Борисом Корчевниковым (12+).
13.00 60 минут (12+).
15.00 Сериал «Морозова» (12+).
18.00 Андрей Малахов. Прямой эфир (16+).
19.00 60 минут (12+).
21.00 Сериал «Челночницы. Продолжение» (12+).
23.15 «Вечер» с Владимиром Соловьёвым (12+).
02.00 Сериал «Принцип Хабарова» (12+).
На улице недалеко от своего дома от руки наемного убийцы погибает близкий друг и заместитель начальника отдельной оперативно-следственной группы ГУВД полковника Хабарова. Его смерть заставляет полковника отложить на будущее планы выхода на пенсию. Расследование убийства он вынужден начать вместе с новым подчиненным - майором Ершовым, которого неуживчивому полковнику навязывает руководство...

05.55 Сериал «Таксист» (12+).
07.00 Деловое утро НТВ (12+).
09.20 Сериал «Возвращение Мухтара» (12+).
11.00 Сегодня.
11.20 Фильм «Пасечник» (16+).
13.00 «Реакция», ток-шоу быстрого реагирования (16+).
14.00 Сегодня.
14.25 Чрезвычайное происшествие.
15.00 Место встречи (16+).
17.00 Сегодня.
17.30 Место встречи (продолжение) (16+).
18.20 ДНК (16+).
19.15 Сериал «Ментовские войны» (16+).
20.00 Сегодня.
20.40 Сериал «Ментовские войны» (продолжение) (16+).
22.00 Сериал «Балабол-2» (16+).
00.00 Фильм «Невский» (16+).
01.00 Сегодня.
01.10 Сериал «Свидетели».
02.15 Место встречи (16+).
04.15 «Чудо техники» (12+).
05.05 Сериал «Москва. Три вокзала» (16+).
Фильм повествует о деятельности отдела по раскрытию тяжких преступлений Московского УВД на железнодорожном транспорте. Место действия: площадь трех вокзалов - Ленинградского, Ярославского и Казанского. И именно в этой точке «работают» мошенники всех мастей. Противостоят им оперативники: капитан Валерий Дробот, лейтенант Михаил Головин и майор Сан Саныч. Валера, Миша и Сан Саныч не одиноки...

09.00 Наш день (16+).
09.30 Мультфильм (12+).
10.00 Наш день (16+).
10.30 Дом-2. Lite (16+).
11.15 Дом-2. Остров любви (16+).
12.30 Бородина против Бузовой (16+).
13.30 Большой завтрак (16+).
14.00 Битва экстрасенсов (16+).
15.00 Наш день (16+).
15.30 Сериал «Улица» (16+).
16.00 «Интерны» (16+).
16.30 «Интерны» (16+).
17.00 «Интерны» (16+).
17.30 «Интерны» (16+).
18.00 «Интерны» (16+).
18.30 «Интерны» (16+).
19.00 «Интерны» (16+).
19.30 «Интерны» (16+).
20.00 Наш день (16+).
20.30 «Интерны» (16+).
21.00 «СашаТаня» (16+).
21.30 «Универ» (16+).
Их пятеро. Они живут в соседних комнатах университетской общаги, у них общие кухня, туалет и ванная. Им ничего не остается, кроме как искренне полюбить друг друга, чем они периодически и занимаются. Как они учатся и даже переходят с курса на курс - настоящая загадка, потому что целыми днями выносят друг другу мозг и попадают в передряги...
22.00 Наш день (16+).
22.30 Однажды в России (16+).
23.30 Где логика? (16+).
00.30 Дом-2. Город любви (16+).
01.30 Дом-2. После заката (16+).

07.00 Док. проект (16+).
08.00 Новости 24. Сахалин (16+).
08.30 Новости (16+).
08.35 С бодрым утром! (16+).
08.40 Информационная программа «112» (16+).
08.45 Новости (16+).
08.50 С бодрым утром! (16+).
08.55, 09.10 Информационная программа «112» (16+).
09.00 Новости (16+).
09.05 С бодрым утром! (16+).
09.15 Новости (16+).
09.20 С бодрым утром! (16+).
09.25 Информационная программа «112» (16+).
09.30 Новости (16+).
10.00 «Территория заблуждений» с Игорем Прокопенко (16+).
12.05 Док. проект (16+).
13.00 Информационная программа «112» (16+).
13.30 Новости 24. Сахалин (16+).
14.00 «Загадки человечества» с Олегом Шишкиным (16+).
15.00 «Засекреченные списки» (16+).
17.00 Информационная программа «112» (16+).
17.30 Новости (16+).
18.00 Тайны Чапман (16+).
19.00 Самые шокирующие гипотезы (16+).
20.00 Новости 24. Сахалин (16+).
20.30 Новости (16+).
21.00 Фильм «Пророк» (16+).
22.50 Смотреть всем! (16+).
00.00 Новости (16+).
00.25 «Загадки человечества» с Олегом Шишкиным (16+).

06.00 6 кадров.
06.40 Музыка на СТС.
07.00 «Ералаш» (0+).
07.35 «Да здравствует король Джулиан!» (6+).
08.00 «Семейка Крудс. Начало» (6+).
08.25 «Три кота» (0+).
08.40 «Том и Джерри» (0+).
09.30 «Драконы. Защитники Олуха» (6+).
10.00 Новости 65 (12+).
10.20 Детали.
10.30 «Смотрите, кто заговорил-3» (0+).
12.10 «Голодные игры: И вспыхнет пламя» (12+).
15.00 Новости 65 (12+).
15.20 Детали.
15.30 «Кухня» (12+).
19.30 Новости 65 (12+).
19.50 Детали.
20.00 «Воронины» (16+).
21.00 «Большая игра» (16+).
22.00 «Голодные игры: Сойка-пересмешница. Часть I» (12+).
00.25 Шоу «Уральских пельменей» (16+).
01.30 «Уральские пельмени». Любимое (16+).
02.00 «Смурфики-2» (6+).
Гаргамель создает Крепыша и Занозу, как две капли воды похожую на смурфиков злобную парочку, надеясь всё-таки обрести магическую силу. Когда он узнает, что лишь настоящий смурф может дать ему то, что он хочет, и лишь Смурфетта способна превратить Крепыша и Занозу в настоящих смурфов, Гаргамель похищает Смурфетту и берет её с собой в Париж, планируя сделать своей прислужницей...
03.55 «Выжить после» (16+).
04.55 «Беглые родственники!» (16+).

07.30 6 кадров.
08.00, 19.00, 01.00 Центр внимания. Сахалин (16+).
08.30 По делам несовершеннолетних (16+).
10.35 Давай разведемся! (16+).
11.35 Тест на отцовство (16+).
12.35 «Преступления страсти» (16+).
13.35, 03.25 «Понять. Простить» (16+).
15.10 «Тропинка вдоль реки» (16+).
19.30 Форпост (12+).
20.00 «Всё будет хорошо» (16+).
23.35 «Напарницы» (16+).
00.40 6 кадров.
01.30 «Метод Лавровой» (16+).

«ОТВ-Сахалин»
07.00, 08.00, 13.15, 19.00, 22.00 Центр внимания. Сахалин (16+).
07.30 Утро на ОТВ.
08.30, 13.30 Федерация (16+).
09.00, 17.20 «Возвращение Мухтара» (12+).
09.45, 18.10 «Катина любовь-2» (12+).
10.35, 16.25 «Закрытый архив» (16+).
11.00, 23.15 «Антиснайпер» (16+).
12.40, 16.55 «Человек искусственный» (12+).
13.55, 22.30 «Нинель Мышкова. До и после "Гадюки"».
14.45, 20.00 «Черные кошки» (16+).
15.35, 20.50 «Горюнов» (16+).

Круглосуточный информационный канал
18.00 Вести. Острова православия.
18.15 Вести. Возможно всё.
18.25 Вести. ЖКХ.
18.35 Вести. Сахалин - Курилы.

06.00 Лига 8 файт (16+).
07.00 Улетное видео (16+).
08.30 Новости 65 (12+).
08.50 Детали.
09.00 Дорожные войны (16+).
12.00 Новости 65 (12+).
12.20 Детали.
12.30 Утилизатор (12+).
14.00 «Чужой район-3» (16+).
17.50 Решала (16+).
18.50 Невероятные истории (16+).
19.30 Новости 65 (12+).
19.50 Детали.
20.10 Новости 65 (12+).
20.30 «Дорожные войны». Лучшее (16+).
21.00 Дорожные войны 2.0 (16+).
22.00 Невероятные истории (16+).
22.30 Решала (16+).
00.30 «Дорожные войны». Лучшее (16+).
01.00 +100500 (18+).
02.00 «Родина» (16+).
05.00 «1942 г.» (16+).

Согласно ФЗ РФ №436 от 29.12.10 г. «О защите детей от информации, причиняющей вред их здоровью и развитию», ТВ-программа содержит знаки об ограничении распространения информационной продукции (ИП) среди детей.
0+ - ИП для детей, не достигших 6 лет; 6+ - ИП для детей, достигших 6 лет, и старше; 12+ - ИП для детей, достигших 12 лет, и старше; 16+ - ИП для детей, достигших 16 лет, и старше; 18+ - ИП, запрещенной для детей.

Реклама

четверг, 13 сентября

тв-программа

1

05.00 Телеканал «Доброе утро».
09.00, 12.00, 15.00 Новости.
09.15 Сегодня 13 сентября. День начинается.
09.55 Модный приговор.
10.55 Жить здорово! (16+).
12.15 Время покажет (16+).
15.15 Давай поженимся! (16+).
16.00 Мужское/женское (16+).
17.00 Время покажет (16+).
18.00 Вечерние новости.
18.25 Время покажет (16+).
18.50 На самом деле (16+).
19.50 Пусть говорят (16+).
21.00 Время.
21.30 «Ищейка» (12+).
22.30 Большая игра.
23.30 Вечерний Ургант (16+).
00.05 «Ищейка» (12+).
01.05 На самом деле (16+).
02.05 Мужское/женское (16+).
02.55 Модный приговор.
03.50 Давай поженимся! (16+).

РОССИЯ 1

05.00 Утро России.
05.07, 05.35, 06.07, 06.35, 07.07, 07.35, 08.07, 08.35 Вести. Сахалин - Курилы.
09.00, 11.00, 14.00, 17.00, 20.00 Вести.
09.15 Утро России.
09.55 О самом главном (12+).
11.40, 14.40, 17.40, 20.45 Вести. Сахалин - Курилы.
12.00 «Судьба человека» с Борисом Корчевниковым (12+).
13.00 60 минут (12+).
15.00 Сериал «Морозова» (12+).
18.00 Андрей Малахов. Прямой эфир (16+).
19.00 60 минут (12+).
21.00 Сериал «Челночницы. Продолжение» (12+).
23.15 «Новая волна-2018». Бенефис Владимира Преснякова.
02.15 Сериал «Принцип Хабарова» (12+).

НТВ

05.55 Сериал «Таксист» (12+).
07.00 Деловое утро НТВ (12+).
09.20 Сериал «Возвращение Мухтара» (12+).
11.00 Сегодня.
11.20 Фильм «Пасечник» (16+).
13.00 «Реакция», ток-шоу быстрого реагирования (16+).
14.00 Сегодня.
14.25 Чрезвычайное происшествие.
15.00 Место встречи (16+).
17.00 Сегодня.
17.30 Место встречи (16+).
18.20 ДНК (16+).
19.15 Сериал «Ментовские войны» (16+).
20.00 Сегодня.
20.40 Сериал «Ментовские войны» (продолжение) (16+).
22.00 Сериал «Балабол-2» (16+).
00.00 «Невский» (16+).
01.00 Сегодня.
01.10 «Свидетели».
02.15 Место встречи (16+).
04.15 «НашПотребНадзор» (16+).
05.10 Сериал «Москва. Три вокзала» (16+).

МЫ СТИРАЕМ, ВЫ ОТДЫХАЕТЕ!

ПРАЧЕЧНАЯ
ООО «Айна»
Оказываем услуги по стирке населению и организациям: белья, спецодежды, диванных чехлов, одеял и прочего текстильного инвентаря.
Наши цены Вас приятно удивят.
727-609 г. Южно-Сахалинск, ул. Крайняя, д. 57

АСТВ

09.00 Наш день (16+).
09.30 Мультфильм (12+).
10.00 Наш день (16+).
10.30 Дом-2. Lite (16+).
11.15 Дом-2. Остров любви (16+).
12.30 Бородина против Бузовой (16+).
13.30 Битва экстрасенсов (16+).
15.00 Наш день (16+).
15.30 Сериал «Улица» (16+).
Это история жителей одной из улиц «спального района» большого города. Школьники и студенты, домохозяйки и продавцы, олигархи и простые рабочие - здесь встретятся более 30 персонажей разного возраста и социального статуса, у каждого из них - своя история. В большой Вселенной «Улицы» нет главных и второстепенных героев. Здесь есть бурная жизнь с ее радостями и горестями, казусами и косяками, страхами, любовными переживаниями и трагедиями...
16.00 «Интерны» (16+).
16.30 «Интерны» (16+).
17.00 «Интерны» (16+).
17.30 «Интерны» (16+).
18.00 «Интерны» (16+).
18.30 «Интерны» (16+).
19.00 «Интерны» (16+).
19.30 «Интерны» (16+).
20.00 Наш день (16+).
20.30 «Интерны» (16+).
21.00 «СашаТаня» (16+).
21.30 «Универ» (16+).
22.00 Наш день (16+).
22.30 Шоу «Студия Союз» (16+).
23.30 Импровизация (16+).
00.30 Дом-2. Город любви (16+).
01.30 Дом-2. После заката (16+).

РЕН ТВ

07.00 Док. проект (16+).
08.00, 13.30 , 20.00 Новости 24. Сахалин (16+).
08.30 Новости (16+).
08.35 С бодрым утром! (16+).
08.40, 08.55 Информационная программа «112» (16+).
08.45 Новости (16+).
08.50 С бодрым утром! (16+).
09.00 Новости (16+).
09.05 С бодрым утром! (16+).
09.10 Информационная программа «112» (16+).
09.15 Новости (16+).
09.20 С бодрым утром! (16+).
09.25 Информационная программа «112» (16+).
09.30 Новости (16+).
10.00 Док. проект (16+).
13.00 Информационная программа «112» (16+).
14.00 «Загадки человечества» с Олегом Шишкиным (16+).
15.00 «Засекреченные списки» (16+).
17.00 Информационная программа «112» (16+).
17.30 Новости (16+).
18.00 Тайны Чапман (16+).
19.00 Самые шокирующие гипотезы (16+).
20.25 Точка зрения ЛДПР (16+).
20.30 Новости (16+).
21.00 «Сквозные ранения» (16+).
22.55 Смотреть всем! (16+).
00.00 Новости (16+).
00.25 «Загадки человечества» с Олегом Шишкиным (16+).

СТС

06.00 6 кадров.
06.40 Музыка на СТС.
07.00 «Ералаш» (0+).
07.35 «Да здравствует король Джулиан!» (6+).
08.00 «Семейка Крудс. Начало» (6+).
08.25 «Три кота» (0+).
08.40 «Том и Джерри» (0+).
09.30 «Драконы. Защитники Олуха» (6+).
10.00 Новости 65 (12+).
10.20 Детали.
10.30 «Уральские пельмени». Любимое (16+).
10.45 «Убрать перископ» (0+).
12.35 «Голодные игры: Сойка-пересмешница. Часть I» (12+).
15.00 Новости 65 (12+).
15.20 Детали.
15.30 «Кухня» (12+).
19.30 Новости 65 (12+).
19.50 Детали.
20.00 «Воронины» (16+).
21.00 «Большая игра» (16+).
22.00 «Голодные игры: Сойка-пересмешница» (16+).
00.45 Шоу «Уральских пельменей» (16+).
01.30 «Уральские пельмени». Любимое (16+).
02.00 «Убрать перископ» (0+).
03.50 «Выжить после» (16+).
04.50 «Пираты. Банда неудачников» (0+).

ОТВ

07.30 6 кадров.
08.00 Центр внимания. Сахалин (16+).
08.40 По делам несовершеннолетних (16+).
10.45 Давай разведемся! (16+).
11.45 Тест на отцовство (16+).
12.45 «Преступления страсти» (16+).
13.45, 03.25 «Понять. Простить» (16+).
15.25 «Всё будет хорошо» (16+).
19.00 Центр внимания. Сахалин (16+).
20.00 «Клянусь любить тебя вечно» (16+).
00.00 «Напарницы» (16+).
01.00 Центр внимания. Сахалин (16+).
01.30 «Метод Лавровой» (16+).

«ОТВ-Сахалин»
07.00, 08.00, 13.15, 19.00, 22.00 Центр внимания. Сахалин (16+).
07.30 Утро на ОТВ.
08.30 Федерация (16+).
09.00, 17.20 «Возвращение Мухтара» (12+)
09.45, 18.10 «Катина любовь-2» (12+).
10.35, 16.20 «Закрытый архив» (16+).
11.05, 23.15 «Антиснайпер» (16+).
12.40, 16.50, 19.30 «Человек искусственный» (12+).
13.30 Федерация (16+).
13.55, 22.30 «Фортуна. Ловушка для счастливчиков».
14.40, 20.00 «Черные кошки» (16+).
15.30 «Горюнов» (16+).
20.50 «Департамент» (16+).

РОССИЯ 24

Круглосуточный информационный канал
18.00 Вести. Интервью.
18.20 Вести. Медицина.
18.30 Вести. Сахалин - Курилы.

Че

06.00 Лига 8 файт (16+).
07.00 Мультфильмы (0+).
08.30 Новости 65 (12+).
08.20 Детали.
09.00 Дорожные войны (16+).
10.30 «Дорожные войны». Лучшее (16+).
12.00 Новости 65 (12+).
12.20 Детали.
12.30 Утилизатор (12+).
14.00 «Чужой район-3» (16+).
17.50 Решала (16+).
18.50 Невероятные истории (16+).
19.25 «Автоспорт» с Юрием Сидоренко (16+).
19.30 Новости 65 (12+).
19.50 Детали.
20.10 Новости 65 (12+).
20.00 «Дорожные войны». Лучшее (16+).
21.00 Дорожные войны 2.0 (16+).
22.00 Невероятные истории (16+).
22.30 Решала (16+).
00.30 «Дорожные войны». Лучшее (16+).
01.00 +100500 (18+).
02.00 «Родина» (16+).
05.00 «1942 г.» (16+).

пятница, 14 сентября

тв-программа

1

05.00 Телеканал «Доброе утро».
09.00, 12.00, 15.00 Новости.
09.15 Сегодня 14 сентября. День начинается.
09.55 Модный приговор.
10.55 Жить здорово! (16+).
12.15 Время покажет (16+).
15.15 Давай поженимся! (16+).
16.00 Мужское/женское (16+).
17.00 Время покажет (16+).
18.00 Вечерние новости.
18.25 Время покажет (16+).
18.50 Человек и закон.
19.55 Поле чудес.
21.00 Время.
21.30 Голос 60+ (12+).
23.30 Вечерний Ургант (16+).
00.25 Фильм «Субура» (18+).
Субура - известный в античности как опасный, шумный, сырой и грязный, со множеством торговцев и проституток район Древнего Рима. И спустя несколько тысячелетий среди великолепного городского пейзажа Рима разыгрываются отвратительные сцены из спектакля под названием жизнь...
02.55 Мужское/женское (16+).
03.50 Модный приговор.
04.45 Давай поженимся! (16+).

РОССИЯ 1

05.00 Утро России.
05.07, 05.35, 06.07, 06.35, 07.07, 07.35, 08.07, 08.35 Вести. Сахалин - Курилы.
09.00, 11.00, 14.00, 17.00, 20.00 Вести.
09.15 Утро России.
09.55 О самом главном (12+).
11.40, 14.40, 17.40, 20.45 Вести. Сахалин - Курилы.
12.00 «Судьба человека» с Борисом Корчевниковым (12+).
13.00 60 минут (12+).
15.00 Сериал «Морозова» (12+).
18.00 Андрей Малахов. Прямой эфир (16+).
19.00 60 минут (12+).
21.00 «Юморина» (16+).
23.00 «Новая волна-2018».
02.05 Фильм «Салями» (12+).
Тяжелые времена привели к развалу НИИ, в котором работала Катя Соломина по прозвищу Салями. После нескольких месяцев депрессии Кате удается найти работу в частной фирме, которая занимается покупкой и реставрацией старых кораблей...

В такси
«ЛАЙНЕР» *Т. 29-16-16*
требуются водители на базовые автомобили и операторы

НТВ

05.55 Сериал «Таксист» (12+).
07.00 Деловое утро НТВ (12+).
09.20 Сериал «Возвращение Мухтара» (12+).
11.00 Сегодня.
11.20 Фильм «Пасечник» (16+).
14.00 Сегодня.
14.25 Чрезвычайное происшествие.
15.00 Место встречи (16+).
17.00 Сегодня.
17.30 Место встречи (продолжение) (16+).
18.10 ДНК (16+).
19.10 «Жди меня» (12+).
20.00 Сегодня.
20.40 ЧП. Расследование (16+).
21.15 Фильм «"Морские дьяволы". Рубежи Родины».
Из северных приграничных регионов Родины отряд «Нерпы» перебрасывается на секретную военную базу, местоположение которой строго засекречено. И каждое задание «нерп» - это боевой вылет (выезд) к месту проведения операции в разных уголках нашей страны. «Нерпами» по-прежнему командуют Бизон, Батя и Багира. В составе отряда - Кот, Сармат, Дана, Агата и Опер...
01.15 «Захар Прилепин. Уроки русского» (12+).
01.50 «Мы и наука. Наука и мы» (12+).
02.50 Место встречи (16+).
04.45 Поедем, поедим! (0+).
05.10 Сериал «Москва. Три вокзала» (16+).

АСТВ

09.00 Наш день (16+).
09.30 Мультфильм (12+).
10.00 Наш день (16+).
10.30 Дом-2. Lite (16+).
11.15 Дом-2. Остров любви (16+).
12.30 Бородина против Бузовой (16+).
13.30 Битва экстрасенсов (16+).
15.00 Наш день (16+).
15.30 Сериал «Улица» (16+).
16.00 «Интерны» (16+).
16.30 «Интерны» (16+).
17.00 «Интерны» (16+).
17.30 «Интерны» (16+).
18.00 «Интерны» (16+).
18.30 «Интерны» (16+).
19.00 «Интерны» (16+).
19.30 «Интерны» (16+).
20.00 Наш день (16+).
20.30 «Интерны» (16+).
21.00 Comedy Woman (16+).
22.00 Наш день (16+).
22.30 Комеди Клаб (16+).
23.30 Открытый микрофон (16+).
Участниками этого проекта станут молодые (и не очень), никому не известные стендап-комики, которые будут бороться за возможность попасть в основной состав одного из самых популярных комедийных шоу в России - Stand Up на ТНТ...
00.30 Дом-2. Город любви (16+).
01.30 Дом-2. После заката (16+).

РЕН ТВ

07.00 Док. проект (16+).
08.00 Новости 24. Сахалин (16+).
08.30 Новости (16+).
08.35 С бодрым утром! (16+).
08.40, 08.55 Информационная программа «112» (16+).
08.45 Новости (16+).
08.50 С бодрым утром! (16+).
09.00 Новости (16+).
09.05 С бодрым утром! (16+).
09.10 Информационная программа «112» (16+).
09.15 Новости (16+).
09.20 С бодрым утром! (16+).
09.25 Информационная программа «112» (16+).
09.30 Новости (16+).
10.00, 11.00 Док. проект (16+).
13.00 Информационная программа «112» (16+).
13.30, 20.00 Новости 24. Сахалин (16+).
14.00 «Загадки человечества» с Олегом Шишкиным (16+).
15.00 «Засекреченные списки» (16+).
17.00 Информационная программа «112» (16+).
17.30 Новости (16+).
18.00 Тайны Чапман (16+).
19.00 Самые шокирующие гипотезы (16+).
20.30 Новости (16+).
20.55 «Дурацкая шутка» (16+).
22.00 «Животные против людей. Закат человеческой цивилизации» (16+).
00.00 Фильм «Матрица. Перезагрузка» (16+).

СТС

06.00 6 кадров.
06.40 Музыка на СТС.
07.00 «Ералаш» (0+).
07.35 «Да здравствует король Джулиан!» (6+).
08.00 «Семейка Крудс. Начало» (6+).
08.25 «Три кота» (0+).
08.40 «Том и Джерри» (0+).
09.30 «Драконы. Защитники Олуха» (6+).
10.00 Новости 65 (12+).
10.20 Детали.
10.30 «Бандитки» (12+).
12.15 «Голодные игры: Сойка-пересмешница» (16+).
15.00 Новости 65 (12+).
15.20 Детали.
15.30 «Кухня» (12+).
19.30 Новости 65 (12+).
19.50 Детали.
20.00 «Уральские пельмени». Любимое (16+).
20.05 «Гадкий Я» (6+).
22.00 «Человек-паук. Возвращение домой» (16+).
00.40 «Иллюзия полёта» (16+).
Во время авиарейса Берлин - Нью-Йорк, выполняемого сверхсовременным «Боингом-747», у Кайл Пратт неожиданно и бесследно пропадает 6-летняя дочь Джулия. Переживая эмоциональный стресс после безвременной кончины мужа, Кайл отчаянно пытается доказать свою вменяемость не верящим ей членам экипажа и пассажирам...
02.35 «Уроки любви» (16+).
04.35 «Папина дочка» (0+).

ОТВ

07.30 6 кадров.
08.00, 19.00, 01.00 Центр внимания. Сахалин (16+).
08.35 По делам несовершеннолетних (16+).
10.40 Давай разведемся! (16+).
11.40 Тест на отцовство (16+).
12.40 «Преступления страсти» (16+).
13.40, 03.25 «Понять. Простить» (16+).
14.45 «Клянусь любить тебя вечно» (16+).
18.45 «Дневник счастливой мамы» (16+).
19.30 Большая стройка (16+).
20.00 «Понаехали тут» (16+).
23.50 «Напарницы» (16+).
00.55 6 кадров.
01.30 «Метод Лавровой» (16+).

«ОТВ-Сахалин»
07.00, 08.00, 13.15, 19.00, 22.00 Центр внимания. Сахалин (16+).
07.30 Утро на ОТВ.
08.30 Федерация (16+).
08.55, 17.20 «Возвращение Мухтара» (12+)
09.40, 18.05 «Катина любовь-2» (12+).
10.30, 16.25 «Закрытый архив» (16+).
10.55, 23.15 «Дом Хэмингуэй» (16+).
12.40 В мире животных (12+).
13.30 Федерация (16+).
13.50, 22.30 «Обреченные на "Оскар"».
14.40, 20.00 «Черные кошки» (16+).
15.30, 20.50 «Департамент».
16.50 В мире животных (12+).
19.30 Перекресток жизни (12+).
19.40 Большая стройка (16+).

РОССИЯ 24

Круглосуточный информационный канал
18.00 Вести. Культура.
18.10 «Уримал Бансон».
18.30 Вести. Сахалин - Курилы.

Че

06.00 Лига 8 файт (16+).
07.00 Мультфильмы (0+).
08.30 Новости 65 (12+).
08.50 Детали.
09.00 Дорожные войны (16+).
10.30 «Дорожные войны». Лучшее (16+).
12.00 Новости 65 (12+).
12.20 Детали.
12.30 Утилизатор (12+).
13.00 Утилизатор-2 (12+).
14.00 «Чужой район-3» (16+).
16.00 «Бой стенью» (16+).
19.30 Новости 65 (12+).
19.50 Детали.
20.10 Новости 65 (12+).
20.00 «Дорожные войны». Лучшее (16+).
20.30 «В осаде» (0+).
22.30 «В осаде-2» (0+).
00.30 «Джек Ричер» (16+).
01.00 «1942 г.» (16+).

Согласно ФЗ РФ №436 от 29.12.10 г. «О защите детей от информации, причиняющей вред их здоровью и развитию», ТВ-программа содержит знаки об ограничении распространения информационной продукции (ИП) среди детей.
0+ - ИП для детей, не достигших 6 лет; 6+ - ИП для детей, достигших 6 лет, и старше; 12+ - ИП для детей, достигших 12 лет, и старше; 16+ - ИП для детей, достигших 16 лет, и старше; 18+ - ИП, запрещенной для детей.
Перепечатка программы только с разрешения ЗАО «Сервис-ТВ».

суббота, 15 сентября

06.00, 10.00, 12.00 Новости.
06.10 «Ералаш».
06.40 «Смешарики. Новые приключения».
06.55 «Родные люди».
09.00 Играй, гармонь любимая!
09.45 Слово пастыря.
10.10 К юбилею Михаила Танича. «На тебе сошелся клином белый свет...»
11.20 «Достояние республики: Михаил Танич».
13.15 Памяти Михаила Танича.
14.15 «Не забывай». Песни Михаила Танича.
16.25 Кто хочет стать миллионером?
18.00 Вечерние новости.
18.20 Эксклюзив (16+).
19.50, 21.20 Сегодня вечером (16+).
21.00 Время.
23.00 КВН (16+).
00.40 «От имени моей дочери» (16+).
02.15 Мужское/женское (16+).
03.10 Модный приговор.
04.05 Давай поженимся!

УСЛУГИ СПЕЦТЕХНИКИ
- Площадки бортовые - 12 м, г/п до 25 т
- Фронтальные погрузчики (ковш 2 и 3 куб. м)
- Самосвалы (15, 20 т)
- Кран-балка 4WD
- Рефрижератор (86 куб. м, г/п 25 т, по Сахалину и Дальнему Востоку)
ПОМОЖЕМ С ПЕРЕЕЗДОМ
Автофургон (3 т) + грузчики

Т. 27-41-69
ИП Филимонов О. А. ОГРН 304650135800109

05.00 Утро России. Суббота.
08.40 Вести. Сахалин - Курилы.
09.00 Вести.
09.20 Сто к одному.
10.10 Пятеро на одного.
11.00 Вести.
11.20 Вести. Сахалин - Курилы.
11.40 Юмор! Юмор! Юмор!!! (16+).
14.00 Фильм «Потерянное счастье» (12+).
Валентина Бондаренко живет в маленьком шахтерском городке вместе с любимым мужем Михаилом, дочкой Лизой и матерью. В шахте происходит взрыв метана, и Михаил погибает. Теперь Валентине одной придется растить дочь, обеспечивать себя и мать. Подруга Тамара предлагает ей отправиться в Москву в поисках лучшей жизни. Валя уезжает в надежде, что через полгода перевезет в столицу родных...
16.00 «Субботний вечер» с Николаем Басковым.
18.00 Привет, Андрей! (12+).
20.00 Вести в субботу.
21.00 Фильм «Сухарь» (12+).
00.30 Торжественное закрытие Международного конкурса молодых исполнителей «Новая волна-2018».

05.55 Квартирный вопрос (0+).
07.00 Звезды сошлись (16+).
08.25 Смотр (0+).
09.00 Сегодня.
09.20 Их нравы (0+).
09.35 «Готовим» с Алексеем Зиминым (0+).
10.10 Кто в доме хозяин? (16+).
11.00 Сегодня.
11.20 Главная дорога (16+).
12.00 Еда живая и мертвая (12+).
13.00 Квартирный вопрос (0+).
«Квартирный вопрос» предложит героям переделки пройти в библиотеку - с благородными темными оттенками, запахом кожи, дерева и книжных переплетов. Именно такое превращение ждет квартиру Сарабьевых, ведь глава семьи Алексей - историк, ученый и ценитель книг...
14.05 НашПотребНадзор (16+).
15.05 Поедем, поедим! (0+).
16.05 Своя игра (0+).
17.00 Сегодня.
17.20 Однажды (16+).
18.00 Фильм «Пёс» (16+).
20.00 «Центральное телевидение» с Вадимом Такменёвым.
22.00 Фильм «Пёс» (продолжение) (16+).
00.55 «Международная пилорама» с Тиграном Кеосаяном (18+).
01.50 Квартирник НТВ у Маргулиса. «L'one» (16+).
03.05 «Отцы» (16+).
05.05 «Москва. Три вокзала» (16+).

09.00 Наш день (16+).
10.00 Дом-2. Lite (16+).
11.00 Дом-2. Остров любви (16+).
12.00 Экстрасенсы. Битва сильнейших (16+).
13.30 «Комеди Клаб». Дайджест (16+).
14.30 «Комеди Клаб». Дайджест (16+).
15.30 «Комеди Клаб». Дайджест (16+).
16.35 «Комеди Клаб». Дайджест (16+).
17.40 Фильм «Я, робот» (12+).
Действие происходит в будущем (2035 г.), где роботы являются обычными помощниками человека. Главный герой - полицейский, «не переваривающий» роботов, - расследует дело об убийстве, в которое оказывается вовлечен робот. Речь идет о возможном нарушении «Закона о Роботах» (робот никогда не поднимет руки на человека), что в принципе невозможно. Ситуация близка к катастрофической: если машины могут нарушать этот закон, то уже ничто не остановит их от захвата контроля над людьми, тем более, что человечество уже давно стало полностью зависимо от роботов…
20.00 Развлекательная программа (16+).
20.30 Экстрасенсы. Битва сильнейших (16+).
22.00 Танцы (16+).
00.00 Дом-2. Город любви (16+).
01.00 Дом-2. После заката (16+).

07.00 «Территория заблуждений» с Игорем Прокопенко (16+).
09.00 Фильм «Капитан Рон» (16+).
Отец семейства Мартин Харви получает в наследство настоящую яхту… полусгнившее старое корыто, на которое не то что подняться - смотреть страшно. Однако неунывающий Мартин решает отправиться на ней в дальнее плавание...
10.55 Минтранс (16+).
11.55 Самая полезная программа (16+).
13.00 «Военная тайна» с Игорем Прокопенко (16+).
17.20 «Территория заблуждений» с Игорем Прокопенко (16+).
19.25 «Засекреченные списки. Безумные нулевые. И смех и грех» (16+).
21.25 Фильм «Тор» (16+).
Эпическое приключение происходит как на нашей планете Земля, так и в королевстве богов Асгарде. В центре истории - могучий Тор, сильный, но высокомерный воин, чьи безрассудные поступки возрождают древнюю войну в Асгарде. Тора отправляют в ссылку на Землю, лишают сил и заставляют жить среди обычных людей в качестве наказания…
23.30 Фильм «Геракл» (16+).

06.00 6 кадров.
06.45 Музыка на СТС.
07.00 «Ералаш» (0+).
07.20 «Да здравствует король Джулиан!» (6+).
07.45 «Семейка Крудс. Начало» (6+).
08.10 «Драконы. Защитники Олуха» (6+).
08.35 «Новаторы» (6+).
08.50 «Три кота» (0+).
09.05 «Тролли. Праздник продолжается!» (6+).
09.30 Новости 65 (12+).
09.50 Детали.
10.00 Шоу «Уральских пельменей» (16+).
10.30 Просто «Кухня» (12+).
11.30 Успеть за 24 часа (16+).
12.30 «Союзники» (16+).
14.05 «Человек-паук. Возвращение домой» (16+).
16.45 «Уральские пельмени». Любимое (16+).
17.00 Новости 65 (12+).
17.20 Детали.
17.30 Шоу «Уральских пельменей» (16+).
18.15 «Гадкий Я-2» (6+).
20.10 «Гадкий Я-3» (6+).
22.00 «Стражи Галактики» (12+).
Отважному путешественнику Питеру Квиллу попадает в руки таинственный артефакт, принадлежащий могущественному и безжалостному злодею Ронану, строящему коварные планы по захвату Вселенной. Питер оказывается в центре межгалактической охоты, где жертва - он сам...
00.30 «Зеленый фонарь» (12+).
03.40 «Союзники» (16+).
04.10 «Иллюзия полёта» (16+).

07.30 Джейми: обед за 30 минут (16+).
08.00 Центр внимания. Сахалин (16+).
08.30 «Белое платье» (16+).
10.30 «Нахалка» (16+).
14.40 «40+, или Геометрия чувств» (16+).
19.00 Форпост (12+).
19.10 Большая стройка (16+).
19.20 Я - волонтер (16+).
20.00 «Великолепный век» (16+).
00.00 6 кадров.
00.45 «Дневник счастливой мамы» (16+).
01.00 Итоги недели.
01.30 «Жена офицера» (16+).

«ОТВ-Сахалин»
07.00 Центр внимания. Сахалин (16+).
07.30 В мире животных (12+).
08.00 Центр внимания. Сахалин (16+).
08.30, 16.10 «Шифры нашего тела. Неизвестные органы».
09.15, 14.30 «Ни пуха, ни пера» (16+).
10.25 Сериал «Уголовное дело» (16+).
12.00 Концерт Ирины Аллегровой «Перезагрузка».
13.35 «Анатолий Кузнецов. Сухов навсегда».
15.40 В мире животных (12+).
17.00 «Насмотревшись детективов» (16+).
19.00 Черта (16+).
19.05 Я - волонтер (16+).
19.15 Нэп (16+).
19.30 Итоги недели.
20.00 «Линкольн для адвоката»(16+).
22.00 «Концерт Ирины Аллегровой «Перезагрузка».
23.35 «Уголовное дело» (16+).

Круглосуточный информационный канал

06.00 Лига 8 файт (16+).
07.00 Мультфильмы (0+).
07.30 «Банзай» (0+).
09.30 Новости 65 (12+).
09.50 Детали.
10.10 Новости 65 (12+).
10.30 «Даша Васильева. Любительница частного сыска. Дантисты тоже плачут» (12+).
14.15 «Команда 49. Огненная лестница» (12+).
18.30 «В осаде-2» (0+).
20.20 «Джек Ричер» (16+).
Снайпер убивает нескольких случайных прохожих. Его находят и арестовывают. Все улики указывают на него. На допросе вместо признания он пишет имя - Джек Ричер. Больше обвиняемый не может ничего сказать, поскольку после избиения заключенными впадает в кому. Загадочный Джек Ричер появляется незамедлительно. Что теперь будет с убийцей?..
23.00 «Улетное видео». Лучшее (16+).
00.00 +100500 (18+).
00.30 «Мир Дикого Запада-2» (18+).
03.00 «1942 г.» (16+).

воскресенье, 16 сентября

05.15 Сериал «Родные люди» (12+).
06.00, 10.00, 12.00 Новости.
06.10 Сериал «Родные люди» (продолжение) (12+).
07.30 «Смешарики. Пинкод».
07.45 Часовой (12+).
08.15 Здоровье (16+).
09.20 Непутевые заметки.
10.10 «Леонид Куравлёв. Это я удачно зашел» (12+).
11.15 «Честное слово» с Юрием Николаевым.
12.15 «Александр Абдулов. "С любимыми не расставайтесь"» (12+).
13.15 Фильм «Ищите женщину» (16+).
16.10 Международный музыкальный фестиваль «Жара». Гала-концерт.
17.50 «Я могу!» Шоу уникальных способностей.
19.25 Лучше всех!
21.00 Воскресное «Время».
22.00 Фильм «Жги!» (16+).
У каждого человека есть право на жизнь, свободу и стремление к счастью. Надсмотрщице в женской колонии выпадает шанс изменить свою судьбу, приняв участие в главном песенном шоу страны. Однако сильного голоса для этого недостаточно...
23.50 Фильм «Не брать живым» (16+).
01.55 Мужское/женское (16+).
02.45 Модный приговор.
03.45 Давай поженимся! (16+).
04.30 Контрольная закупка.

04.50 Сериал «Лорд. Пёс-полицейский» (12+).
06.45 Сам себе режиссер.
07.35 Смехопанорама.
08.00 Утренняя почта.
08.40 Вести. Сахалин - Курилы. События недели.
09.20 Сто к одному.
10.10 «Когда все дома» с Тимуром Кизяковым.
11.00 Вести.
11.20 Вести. Сахалин - Курилы.
11.40 «Сваты-2012». (12+).
13.55 Фильм «Ни за что не сдамся» (12+).
Фотомодель-белоручка, обманом лишенная своего состояния, и самое страшное - родительских прав, выкрадывает своего шестилетнего сына у тирана-мужа и скрывается в глубокой провинции. Абсолютно беспомощная, без копейки в кармане, она пытается выжить в новом мире. А чтобы прокормить сына, устраивается в санаторий на должность санитарки...
18.00 Удивительные люди-3 (12+).
20.00 Вести недели.
22.00 «Москва. Кремль. Путин».
23.00 «Воскресный вечер» с Владимиром Соловьёвым (12+).
00.30 «Действующие лица» с Наилей Аскерзаде» (12+).
01.25 «Новая волна-2018». Бенефис Леонида Агутина.

05.55 Дачный ответ (0+).
07.00 Центральное телевидение (16+).
09.00 Сегодня.
09.20 Их нравы (0+).
09.45 Устами младенца (0+).
10.25 Едим дома (0+).
11.00 Сегодня.
11.20 Первая передача (16+).
12.00 Чудо техники (12+).
12.55 Дачный ответ (0+).
14.00 НашПотребНадзор (16+).
15.00 У нас выигрывают! (12+).
16.05 Своя игра (0+).
17.00 Сегодня.
17.20 Следствие вели... (16+).
19.00 Новые «русские сенсации» (16+).
20.00 Итоги недели.
21.10 Звезды сошлись (16+).
23.00 Ты не поверишь! (16+).
00.00 Фильм «Шаман» (16+).
02.00 Фильм «Берегись автомобиля!» (12+).
Эта удивительная история вполне может считаться фантастической. Скромный и застенчивый страховой агент, актер самодеятельного театра Юрий Деточкин оказывается непримиримым борцом за справедливость...
03.55 «Судебный детектив» (16+).
05.05 Сериал «Москва. Три вокзала» (16+).

09.00 Развлекательная программа (16+).
10.00 Дом-2. Lite (16+).
11.00 Дом-2. Остров любви (16+).
12.00 Перезагрузка (16+).
13.00 Большой завтрак (16+).
13.30 Комеди Клаб (16+).
14.00 Фильм «Битва титанов» (16+).
Персей, сын бога, воспитанный человеком, не смог защитить свою семью от Аида, мстительного повелителя подземного мира. Теперь ему уже нечего терять, и он добровольно соглашается возглавить опасную миссию, чтобы одержать победу над Аидом до того, как тот отберет власть у Зевса и выпустит демонов подземного царства на Землю...
16.00 «СашаТаня» (16+).
16.30 «СашаТаня» (16+).
17.00 «СашаТаня» (16+).
17.30 «СашаТаня» (16+).
18.00 «Универ» (16+).
18.30 «Универ» (16+).
19.00 «Универ» (16+).
19.30 «Универ» (16+).
20.00 Открытый город (16+).
20.30 Комеди Клаб (16+).
21.00 Замуж за Бузову (16+).
23.00 Stand up (16+).
00.00 Дом-2. Город любви (16+).
01.00 Дом-2. После заката (16+).

07.00 «Территория заблуждений» с Игорем Прокопенко (16+).
09.05 «Карлик Нос» (16+).
10.45 Фильм «Князь Владимир» (16+).
12.10 «Алёша Попович и Тугарин Змей» (12+).
13.40 «Добрыня Никитич и Змей Горыныч» (12+).
15.00 «Илья Муромец и Соловей-разбойник» (12+).
16.25 «Три богатыря и Шамаханская царица» (12+).
Легендарная Шамаханская царица, которая сводила с ума многих царей и простых смертных, положила свой глаз и на Киевского князя. Тот заболел по ней любовью странной. Чтобы доставить в целости и сохранности эту чудо-богиню в Киев-град, срочно из отпуска вызывают всех троих, уже знакомых нам богатырей: Алёшу Поповича, Добрыню Никитича и Илью Муромца...
17.55 «Геракл» (12+).
19.40 «Тор» (12+).
21.45 «Первый мститель» (12+).
Стив Роджерс добровольно соглашается принять участие в эксперименте, который превратит его в суперсолдата, известного как Первый мститель. Роджерс вступает в вооруженные силы США вместе с Баки Барнсом и Пегги Картер, чтобы бороться с враждебной организацией «Гидра», которой управляет безжалостный Красный Череп...
00.00 «Добров в эфире», информационно-аналитическая программа (16+).

06.00 6 кадров.
06.50 Музыка на СТС.
07.00 «Ералаш» (0+).
07.45 «Том и Джерри» (0+).
08.10 «Тролли. Праздник продолжается!» (6+).
08.35 «Новаторы» (6+).
08.50 «Три кота» (0+).
09.05 «Тролли. Праздник продолжается!» (6+).
09.30 Детали.
10.30 Шоу «Уральских пельменей» (16+).
11.50 «Гадкий Я» (6+).
Гадкий снаружи, однако добрый внутри Грю намерен, тем не менее, закрепить за собой статус главного архизлодея в мире, для чего он решает выкрасть Луну при помощи созданной им армии миньонов. Дело осложняют конкуренты, вставляющие высокотехнические палки в колеса, и семейные обстоятельства в виде трех сироток, о которых Грю вынужден заботиться...
13.45 «Гадкий Я-2» (6+).
15.35 «Гадкий Я-3» (6+).
17.20 «Стражи Галактики» (12+).
19.50 «Тарзан. Легенда» (16+).
22.00 «Стражи Галактики-2» (16+).
00.45 «Женщина-кошка» (12+).
02.45 «Зеленый фонарь» (12+).
04.50 «Букашки. Приключения в долине муравьев» (0+).

07.30 Джейми: обед за 30 минут (16+).
08.00, 19.00, 01.00 Итоги недели.
08.30 6 кадров.
08.40 «Ваша остановка, мадам!» (16+).
10.35 «Процесс» (16+).
14.40 «Понаехали тут» (16+).
18.30 Свой дом (16+).
19.30 Перекресток жизни (12+).
19.40 Нэп (16+).
19.50 Черта (16+).
20.00 «Великолепный век» (16+).
00.15 6 кадров.
01.30 «Жена офицера» (16+).
05.05 Джейми: обед за 30 минут (16+).

«ОТВ-Сахалин»
07.00 Мультфильмы (6+).
07.30 В мире животных (12+).
08.00, 13.00, 19.30 Итоги недели.
08.30 «Шифры нашего тела. Неизвестные органы».
09.15, 15.15 «Сказка о Мальчише-Кибальчише» (16+).
10.55 Сериал «Уголовное дело» (16+).
12.30 Euromaxx. Окно в Европу (16+).
13.25 «Исчезновение» (16+).
16.30 В мире животных (12+).
17.00 «Линкольн для адвоката» (16+).
19.10 Большая стройка (16+).
19.20 Черта (16+).
20.00 «Летучий отряд Скотланд Ярда» (16+).
21.55 «Исчезновение» (16+).
23.45 «Уголовное дело» (16+).

Круглосуточный информационный канал

18.00 Вести. События недели.
18.30 Вести. Острова православия.

06.00 Лига 8 файт (16+).
07.00 «Миротворец» (16+).
09.30 Детали.
10.30 «Улетное видео». Лучшее (16+).
11.00 «Бой с тенью» (16+).
14.30 Утилизатор-4 (16+).
16.30 Утилизатор (12+).
17.00 Решала (16+).
21.00 «Улетное видео». Лучшее (16+).
00.00 +100500 (18+).
00.30 «Мир Дикого Запада-2» (18+).
02.50 «1942 г.» (16+).
03.45 «1943 г.» (12+).
05.30 Улетное видео (16+).

Согласно ФЗ РФ №436 от 29.12.10 г. «О защите детей от информации, причиняющей вред их здоровью и развитию», ТВ-программа содержит знаки об ограничении распространения информационной продукции (ИП) среди детей.
0+ - ИП для детей, не достигших 6 лет; 6+ - ИП для детей, достигших 6 лет, и старше; 12+ - ИП для детей, достигших 12 лет, и старше; 16+ - ИП для детей, достигших 16 лет, и старше; 18+ - ИП, запрещенной для детей.
Перепечатка программы только с разрешения ЗАО «Сервис-ТВ».

СТРОИТЕЛЬСТВО И РЕМОНТ

ВЫПОЛНИМ СТРОИТЕЛЬНЫЕ И ВОССТАНОВИТЕЛЬНЫЕ РАБОТЫ ЛЮБОЙ СЛОЖНОСТИ.
Тел.: 44-59-38, 8-914-641-08-48

ИНФРАКРАСНЫЕ ОБОГРЕВАТЕЛИ
ОБОГРЕВАТЕЛИ-КАРТИНЫ
• ОГНЕБИОЗАЩИТА
• ПАКЛЯ, ВОЙЛОК
• ЭМАЛЬ БЕЗ ЗАПАХА
• ЛАЗУРЬ (ПРОПИТКА)
• ШОВНЫЙ ГЕРМЕТИК
Телефоны дилера: 25-20-19, 47-77-45
www.252019.ru

Отдел рекламы «Телемира» 49-16-00

КАРКАСНОЕ СТРОИТЕЛЬСТВО
• Короткие сроки строительства
• Не требует усадки – отделка сразу после возведения
• Экономично в эксплуатации
Срубы из бруса, круглого леса
Строительство бань, беседок | Работы по дереву – отделка готовых зданий
Устройство кровель, фасадов
Сайт: russkiy-style.ru E-mail: parusnoe5-2@mail.ru
ООО «Русский стиль», Южно-Сахалинск, пл. р. Новоалександровск, ул. 2-я Хабаровская, 59
Тел.: 28-48-55, 25-26-92, факс: 79-17-82

БАЛКОНЫ ИЗ ДЕРЕВА
ОСТЕКЛЕНИЕ
ОТДЕЛКА ЕВРОВАГОНКОЙ
ЦЕНЫ НИЗКИЕ
от 9 000 рублей
КАЧЕСТВЕННО
Тел. 27-86-32

Подлежит обязательной сертификации
ИП Распопин
ПРОИЗВОДСТВЕННО-СТРОИТЕЛЬНОЕ ПРЕДПРИЯТИЕ
«ДОМСТРОЙКОМПЛЕКТ»
ТЦ «КАРАВАН», 3-Й ЭТАЖ
(перекресток ул. Сахалинской и Железнодорожной)
Мы рады видеть вас: в пн. и ср. с 10 до 17 ч., в сб. с 10 до 14 ч.
dsk-sakhalin@yandex.ru
Т.: 60-00-58, 60-00-48
Строим круглый год
ДОМА из СИП-ПАНЕЛЕЙ
КОТТЕДЖИ, ДАЧНЫЕ ДОМИКИ, БАНИ и др.
• СТРОИМ, ИЗГОТАВЛИВАЕМ КОМПЛЕКТЫ СИП-ДОМОВ
• СТОИМОСТЬ ДОМОКОМПЛЕКТА ОТ 13 500 РУБ. ЗА 1 М²
• ПРЕДОПЛАТА 50%. ОКОНЧАТЕЛЬНЫЙ РАСЧЕТ ПО ЗАВЕРШЕНИИ СТРОИТЕЛЬСТВА
• ДЕШЕВО И БЫСТРО (СРОК СТРОИТЕЛЬСТВА В ЗАВИСИМОСТИ ОТ РАЗМЕРА ДОМА - ОТ 5 ДНЕЙ ДО 1 МЕСЯЦА)
• ПРИ ИЗГОТОВЛЕНИИ И МОНТАЖЕ СИП-КОНСТРУКЦИЙ ИСПОЛЬЗУЕТСЯ ТОЛЬКО КАЛИБРОВАННЫЙ ПИЛОМАТЕРИАЛ КАМЕРНОЙ СУШКИ
ОПЫТ В СИП-СТРОИТЕЛЬСТВЕ 8 лет
ДОМ за 1 месяц
ТЕПЛЫЙ. УЮТНЫЙ. СВОЙ!
СПЕЦПРЕДЛОЖЕНИЕ! Утепленный летний домик 3х4 м - 180 000 руб.

Отдел информации «Телемира» 49-16-06

СБТ65
Тел. 390-111, сайт: Сбт65.рф
E-mail: 278266@mail.ru
ВСЕ ВИДЫ СТРОИТЕЛЬНЫХ РАБОТ
БУРЕНИЕ СКВАЖИН ПОД ВОДУ
СТРОИТЕЛЬСТВО ДОМОВ
АВТОМАТИЧЕСКИЕ ВОРОТА
ЗАБОРЫ

Отдел рекламы «Телемира» 49-16-00

Такие разные… полотенцесушители

Рынок предлагает на выбор полотенцесушители двух видов - электрические и водяные. Какому отдать предпочтение? Выбор - за вами!

Я - водяной, я - водяной!

Водяной полотенцесушитель из черной стали с различным покрытием в квартирах городского типа является более распространенным. Именно такие полотенцесушители предусматриваются в типовых проектах. Покрытие может быть полимерным, хромированным или латунным.

Следует отметить, что практически каждый владелец квартиры в ходе проведения ремонта ванной комнаты производит его замену и устанавливает полотенцесушитель из нержавеющей стали. Причина - идеальные эстетические свойства полотенцесушителей из «нержавейки» и значительный срок службы.

Монтаж нужно доверять профессионалам, которые знают особенность подключения водяных полотенцесушителей в наши центральные тепловые сети, ведь полотенцесушитель является важным элементом в системе отопления многоэтажного дома. Этот прибор служит компенсирующей петлей.

Электрический заряд

Электрические полотенцесушители не имеют ограничений по форме изгиба, присущих аналогичным водяным приборам. Это дает больше возможностей для необычного эффектного эксклюзивного оформления ванной комнаты. Ценно также то, что электрический прибор характеризуется возможностью точной настройки температуры сушки.

Решая вопрос, как выбрать полотенцесушитель, нужно помнить, что любой электрический прибор в ванной комнате с повышенной влажностью воздуха добавляет риск поражения электрическим током. Хотя конструкция выполняется с максимальной степенью защищенности и исключает контакт с токоведущей частью прибора, это всегда нужно иметь в виду.

Электропроводка должна выполняться профессионалом. Из двух вариантов открытой или скрытой подводки желательно выбрать скрытый способ подключения. Поэтому рынком предлагаются как кабельные, так и масляные электрические полотенцесушители.

Главными аргументами за то, чтобы выбрать и установить именно электрический полотенцесушитель, является распространенность такой схемы в европейских странах и возможность круглогодичного пользования, так как в этом случае отсутствует привязка к центральной системе отопления. А настройка по температуре, которая не превышает семидесяти градусов, исключает возможность получения ожогов.

Приют для бездомных животных "Доброе сердце"

Центр помощи животным «Доброе сердце»

Мы хотим, чтобы каждый наш подопечный нашел свой дом. Наша «команда» состоит из беспечных котят и щенков, из уже повзрослевших и совсем взрослых животных. Абсолютно все подопечные прошли необходимые медицинские процедуры, стерилизованы, приучены к «премудростям» жизни (лоток, выгул). У этих животных есть огромное желание быть любимыми и нужными, и в этом можете помочь вы! **Тел.: 8-924-192-64-76, 8-914-757-36-86.**

Букле 2 года. Ищет уютный дом и любящего хозяина. Очень добрая и общительная собака. Природа наградила ее красивейшими кудрями - как будто только из салона красоты после химической завивки. Привита. Планируется стерилизация. Т. 8-914-759-37-37.

Санте - около года. В поиске ответственной семьи, которая хорошо знакома с породой, готова к воспитанию, к частым прогулкам и к активному времяпрепровождению. Не на цепь. Стерилизована. Паразиты потравлены. Привита по возрасту. Т. 8-914-759-37-37.

КОМПАНИЯ Реклама Онлайн
агентство полного цикла
(812) 401-64-64
(495) 737-54-64
(383) 227-64-64
www.reklama-online.ru
Все виды рекламы. Все регионы РФ и СНГ.
Пресса, Радио, ТВ, Транспорт, Метро, BTL/Промо, Интернет, Наружка
ООО «Группа Компаний «Реклама Онлайн», г. Новосибирск, ул. Немировича-Данченко, 104, ОГРН 1105476018361

Отдел рекламы «Телемира» 49-16-00
Реклама

ОБЪЯВЛЕНИЯ

НЕДВИЖИМОСТЬ

Продажа

КОТТЕДЖИ

▪Коттедж (коттеджный поселок «Зима-3», 3-этажный, полностью меблированный, 15 соток земли с насаждениями). Т. 62-05-41.

АРЕНДА

▪Офисные помещения, склады, холодильная камера, площадка под хранение рефконтейнеров по ул. Украинской, 72а. Недорого. Т. 71-36-30, 8-924-281-63-00, 8-924-281-05-14.

ПОКУПКА

▪1-к. кв. (в 9, 11, 12, 13-м, 13 А, 14-м мрн., 97 и 138-й серии, в Южно-Сахалинске). Т. 44-77-30.

▪1-к. кв. («хрущевка», «брежневка», в Южно-Сахалинске). Т. 44-77-30.

▪1-к. кв. (новострой, 138, 97 и 102-й серии, в Южно-Сахалинске). Т. 44-77-30.

▪2-к. кв. («хрущевка», «брежневка», в Южно-Сахалинске). Т. 44-77-30.

▪2-к. кв. (новострой, 138, 97 и 102-й серии, в Южно-Сахалинске). Т. 44-77-30.

▪2-к. кв. («брежневка», в 9-м мрн., в Южно-Сахалинске). Т. 44-77-30.

▪3-к. кв. («хрущевка», «брежневка», в Южно-Сахалинске). Т. 44-77-30.

▪3-к. кв. (новострой, 138, 97 и 102-й серии, в Южно-Сахалинске). Т. 44-77-30.

▪3-к. кв. (в 11-м мрн., в г. Южно-Сахалинске). Т. 44-77-30.

▪Ч/дом в Южно-Сахалинске. Т. 44-77-30.

РАБОТА

Требуется

▪Срочно требуется бариста. График работы 2/2, зарплата за смену от 1500 руб. Т. 8-914-759-31-31.

РАЗНЫЕ

Продажа

▪Кайт Air Evolution 12 м, 2006 г. (комплект), защита (спина, грудь, плечи, локти, предплечья, размер XL), трапеции (Jet, Ozone AccessXC). В хорошем состоянии. Т. 8-914-761-99-39, kiting1@list.ru.

УСЛУГИ

▪Замки. Замена, ремонт, установка на металлические двери. Пенсионерам - скидка до 10%. Быстро, качественно, без выходных. Т. 257-348, 394-177, 251-625.

СООБЩЕНИЯ

▪24 августа в районе «Фёдоровки» пропала собака. Кобель, йоркширский терьер. Очень страдаем. Нашедшему гарантировано вознаграждение 30 тысяч рублей. Т. 27-33-00, 63-55-77.

В ТЦ «Океан» СДАЮТСЯ В АРЕНДУ ПОМЕЩЕНИЯ
Ул. Ленина, 131
Т. 72-19-88

▪Есть свободные места в частном детском саду «Росток» (Октябрьское). Принимаются дети от 1,5 до 3-х лет. График работы: в будни с 08.00 до 19.00. 5-разовое питание, ежедневные прогулки на собственной территории, обеденный сон, развивающие занятия и игры; профессиональные педагоги и повар. Оплата - 20000 руб. в месяц, перерасчет по больничным. Первый месяц - 15000 руб. Т. 47-26-37.

КОМПАНИЯ ДОМИНАНТА НЕДВИЖИМОСТЬ
ЭФФЕКТИВНАЯ ПРОДАЖА ВАШЕЙ КВАРТИРЫ
ПРОДАНО
DOMINANTA65.RU
39-88-11

Без волнения!

Волнение на собеседовании - это нормально. Принимать меры надо лишь тогда, когда оно мешает поддерживать профессиональный разговор. Если вы знаете, что тревожность - ваша слабая сторона, а выступление перед публикой сопровождается трясущимися руками и спутанными мыслями, прислушайтесь к нашим советам.

Разрешите себе принять отказ. Самое неприятное в собеседовании - это возможность отказа. Да, и такое бывает! На каждую вакансию приходится множество откликов. Поэтому даже статистически шанс получить отказ на нескольких собеседованиях подряд довольно высок. Подготовьтесь к ситуации заранее. Поработайте с мыслью, что вам могут отказать. Скажите себе, что отказ не самое страшное в жизни. И что вы обязательно найдете подходящую работу.

Встряхнитесь и следите за телом. Состояние «меня всего трясет» можно снять, если на самом деле потрясти руками и кистями рук. Между телом и эмоциями есть сильная связь, и ее можно использовать, чтобы снизить волнение. Представьте, что вы быстро стряхиваете воду: с плеч, с локтей, с кистей. И вместе с водой стряхиваете напряжение.

Дрожат коленки - сядьте удобно и разомните суставы. Потемнело в глазах - прикройте их на пару минут и сделайте несколько медленных глубоких вдохов и выдохов.

Если от тревоги потеют ладони, просушите их и постарайтесь согреть. Разомните пальцы, ополосните руки в теплой воде и насухо вытрите полотенцем.

Возьмите с собой бутылочку воды: на встрече может внезапно пересохнуть в горле.

Чтобы настроиться на разговор с незнакомцем, используйте ораторское упражнение. Подойдите к зеркалу или любой отражающей поверхности. Посмотрите себе в глаза и сделайте десять глубоких вдохов. Вдыхайте медленно и не задерживайтесь на выдохе. Сохраняйте внимательный взгляд. Это поможет сконцентрироваться и успокоиться.

Прорепетируйте ответы. Особое внимание уделите трудным вопросам. Например, если вас уволили, то об этом обязательно спросят. Продумайте, как ответить на такой вопрос. Постарайтесь избежать обвинений в адрес прежнего начальника, говорите только о фактической стороне дела.

Задавайте вопросы. Неуверенность возникает еще и от недостатка информации. А сможете ли вы быть полезны на новой работе? Все ли вам известно про график, зарплату, сферу ответственности?

Не стесняйтесь расспросить о новом месте. Выясните, чего ждет от вас руководитель, какие задачи нужно будет решать. Когда инициатива у вас в руках, общаться гораздо легче. Этот прием хорош и тем, что помогает дополнить рассказ о своем опыте. Возможно, вы уже чем-то подобным занимались или ваши прежние знания могут помочь по-новому подойти к задаче.

Работодатели - тоже люди. Кандидату может казаться, что собеседование проводят непробиваемые сверхлюди, которые никогда не волнуются и очень хорошо умеют держать себя в руках. Это вовсе не так.

Сохраняйте доброжелательный тон общения, ведите разговор спокойно. Общение без лишнего напряжения поможет вам и вашему собеседнику получить достаточно полезной информации и расстаться довольными друг другом.

ВСЁ ДЛЯ ДОМА

Отдел рекламы «Телемира» 49-16-00

Режим работы:
пн. - пт. - с 10.30 до 17.30,
обед с 14.00 до 15.00,
сб. - с 11.00 до 15.00,
выходной - воскресенье

КОРПУСНАЯ МЕБЕЛЬ
ШКАФЫ-КУПЕ
КУХНИ

САЛОН Стиль Купе
Подлежит обязательной сертификации
от дизайн-проекта до монтажа
СКИДКИ от 5 до 15%*
Рассрочка платежа
* До 30.09.2018. Подробности по тел. 5-000-88. Организатор - магазин «Стиль-купе» (ИП Пе Ю. Д.).
г. Южно-Сахалинск, ул. Железнодорожная, 27 (ТЦ "Караван"), 3-й этаж, тел. 5-000-88

ЮРИДИЧЕСКИЕ, БУХГАЛТЕРСКИЕ УСЛУГИ

ОБЪЯВЛЕНИЯ «БЕГУЩЕЙ СТРОКОЙ» на каналах ТНТ-АСТВ, Рен-«Эхо Сахалина» Телефон: 49-16-16

«Юридические и бухгалтерские услуги»
БУХГАЛТЕРСКИЕ УСЛУГИ 28-05-38
Ул. Карла Маркса, 20, оф. 215
Услуги бухгалтерского учета, составление и сдача отчетности, консультации, восстановление бухгалтерского и налогового учета, кадровое делопроизводство.

Отдел рекламы «Телемира» 49-16-00

РАБОТА И ОБРАЗОВАНИЕ

Отдел рекламы «Телемира» 49-16-00

В такси «ЛАЙНЕР» требуются водители на базовые автомобили и операторы
Т. 29-16-16

СУПЕРМАРКЕТ „ОСТРОВНОЙ" ТРЕБУЮТСЯ:
• КЛАДОВЩИК
• ПОСУДОМОЙЩИК (-ца)
• ФАСОВЩИК (-ца)
• ПРОДАВЕЦ-КАССИР
Подробности при собеседовании
Тел. 23-39-78

В ООО «Городское Эко Такси» ТРЕБУЮТСЯ ВОДИТЕЛИ
Гибкий график.
Доставка до места работы.
Оформление по ТК РФ.
55-66-77
8-900-428-75-88

РАБОТА ИНЖЕНЕРАМ-ПЕНСИОНЕРАМ (И НЕ ТОЛЬКО)
ВСЕДОПУСКИ.РФ
В/о более 400 направлений.
Опыт работы от 10 лет.
ПРИНИМАЕМ ПОЧТИ ВСЕХ. НА СЕГОДНЯ ТРУДОУСТРОЕНЫ 42 ЧЕЛОВЕКА.
Ул. К. Маркса, 20, каб. 320, тел. 8-924-484-29-84

ТРЕБУЮТСЯ ВОДИТЕЛИ
МЕЖДУГОРОДНИХ И ТУРИСТИЧЕСКИХ АВТОБУСОВ.
Высокая заработная плата, официальное трудоустройство и соцпакет гарантированы.
Тел.: 28-44-42, 43-13-99

ТРЕБУЮТСЯ АВТОМОЙЩИКИ
Зарплата достойная.
Плавающий график (с 09.00 до 21.00)
Тел. 8 (4242) 79-02-42

В ООО «ЖКК» ТРЕБУЕТСЯ РАБОЧИЙ по БЛАГОУСТРОЙСТВУ ТЕРРИТОРИИ
25-00-93
ТРУДОУСТРОЙСТВО ПО ТК РФ. СОЦПАКЕТ.

На авторазборке «Кронос»
ОТКРЫТЫ ВАКАНСИИ
• ПРОДАВЦА АВТОЗАПЧАСТЕЙ с опытом работы
• АВТОСЛЕСАРЯ ПО РАЗБОРУ автомобилей
(оклад 45 000 р.)
Звонить с 10.00 до 18.00. Тел. 30-69-58

Государственному казенному учреждению «Сахалинские лесничества» в районные филиалы
ТРЕБУЮТСЯ НА РАБОТУ
ГОСУДАРСТВЕННЫЕ ИНСПЕКТОРА ПО ОХРАНЕ ЛЕСА
КВАЛИФИКАЦИОННЫЕ ТРЕБОВАНИЯ: высшее или среднее профессиональное образование по направлениям подготовки (специальностям) профессионального образования: Лесное дело, Лесное хозяйство, Лесное и лесопарковое хозяйство, Природопользование, Охотоведение.
г. Долинск, ул. Лермонтова, 15 А
Тел./ф.: 8 (424-42) 28-020, sakhles3@mail.ru

В гостиничный комплекс «Земляничные холмы» ТРЕБУЕТСЯ
ГОРНИЧНАЯ
39-00-23
ТРУДОУСТРОЙСТВО ПО ТК РФ. СОЦПАКЕТ.

Отдел информации «Телемира»
49-16-06

Реклама

ПАМЯТНИКИ И РИТУАЛЬНЫЕ УСЛУГИ

Отдел рекламы «Телемира» 49-16-00

«САХГРАНИТ»
ПАМЯТНИКИ
ГРАНИТ
♦ Установка
♦ Художественное оформление
♦ Благоустройство и реставрация участков
♦ Долгосрочное обслуживание мест захоронения
♦ Изготовление оградок
СКИДКИ до 20%
ул. Достоевского, 9
Т.: 25-25-60, 41-03-31, 8-962-122-75-88

Памятники из природного камня от 12 000 руб.
● Изготовление, установка
● Художественные работы любой сложности
● Благоустройство мест захоронений
Вазы, столы, лавочки из гранита
Обработка портретов средством «Антидождь»
Скидки участникам ВОВ
Рассрочка платежа до 18 месяцев
Наш адрес: ул. Колодезная, 8, тел.: 77-08-16, 8-914-090-21-58

АРТ~ГРАНИТ
ИЗГОТОВЛЕНИЕ И УСТАНОВКА ПАМЯТНИКОВ И ОГРАДОК
БОЛЕЕ 100 ВИДОВ ПАМЯТНИКОВ В НАЛИЧИИ И НА ЗАКАЗ, СКУЛЬПТУРЫ
Гранит - мрамор - от 8 000 руб.
Мраморная крошка - от 6 000 руб.
● Рассрочка платежа
● Гарантия
● Бесплатное хранение
Полный комплекс услуг: столики - лавочки - вазы - облицовочная гранитная плитка. Художественные работы ЛЮБОЙ СЛОЖНОСТИ - фото на керамике. Благоустройство захоронений.
Ветеранам ВОВ и льготникам – скидки
Ул. Сахалинская, 51, оф. 17. Тел.: 28-16-49, 28-15-84,
пр. Победы, 90, тел.: 25-00-68, 28-03-30.
Пн-пт - 10.00-18.00, сб - 10.00-15.00, вс - выходной.
Тел. 500-639
● Бетонирование ● Отсыпка ● Плитка гранит и керамогранит
● Ограды гранитные ● Комплексы любой сложности
www.АРТГРАНИТ.РФ

Ритуал +
ВЫВОЗ ТЕЛА КРУГЛОСУТОЧНО: 48-02-42
▪ Весь комплекс ритуальных услуг
▪ Огромный выбор венков
▪ Изготовление памятников и оградок
▪ Благоустройство захоронений
Ул. Ленина, 213 (Дом быта, 4-й этаж), оф. 416а
Тел. 22-48-33

«САХМИНЕРАЛ» Нам 22 года
ПАМЯТНИКИ ПЛИТКА ♦ ОГРАДКИ
ИЗ ПРИРОДНОГО КАМНЯ от 10 000 руб.
Памятники для участников ВОВ
ПОЛНЫЙ КОМПЛЕКС УСЛУГ:
♦Художественные работы
♦Установка ♦БЕСПЛАТНОЕ ХРАНЕНИЕ
КОВАНЫЕ ИЗДЕЛИЯ: ограды, лестницы, ворота, козырьки, и многое другое
Выезд и консультация специалиста - БЕСПЛАТНО
Холмское шоссе, 30 Б
77-00-09
26-49-60, 26-05-25

САХГЕМС
изготовление и установка
ПАМЯТНИКОВ
из природного камня
~ граниты (черные, цветные) от 8 000 руб.
~ мрамор (серый) от 10 000 руб.
~ вазы ~ оградки ~ столы ~ лавки
~ весь комплекс услуг по благоустройству места захоронения
~ разнообразый дизайн
~ возможность индивидуального заказа
Пр. Мира 1 Д, тел. 77-94-20
Пр. Мира 195, тел. 394-888
Рассрочка платежа, бесплатное хранение
ПЕНСИОНЕРАМ СКИДКА 10%

*Подробности – по телефону
МОНОЛИТ 62-05-49 39-30-41
ИЗГОТОВЛЕНИЕ И УСТАНОВКА ПАМЯТНИКОВ ОТ ПРОСТЫХ ДО ЭКСКЛЮЗИВНЫХ
Художественные работы любой сложности
Ограды, вазы, столы, лавки (дерево, камень, металл, ковка)
Отсыпка, бетонирование, плитка
бесплатное ХРАНЕНИЕ
РАССРОЧКА платежа
ПОЛНЫЙ КОМПЛЕКС УСЛУГ
ул. Сахалинская, 93, оф. 102
Пн-Пт 10.00 – 18.00, Сб 10.00 – 16.00
MONOLIT.TONSAKH.RU
MONOLIT65.RU

СТИКС
• ПАМЯТНИКИ
• ОГРАДЫ
• БЕСПРОЦЕНТНАЯ РАССРОЧКА
ОСЕННИЕ СКИДКИ
ул. Крюкова, 64; тел.: 48-95-42, 48-88-01, 61-30-76

«ПАМЯТЬ СЕРДЦА»
ПОЛНЫЙ КОМПЛЕКС УСЛУГ
• ОРГАНИЗАЦИЯ ПОХОРОН
• ОБСЛУЖИВАНИЕ «ГРУЗА 200»
• Установка
• Благоустройство захоронения
• Оградки
• Бесплатное хранение
• Рассрочка платежа
• Гарантия
• Выезд агента на место
• Вывоз тела
КРУГЛОСУТОЧНО: 27-76-57
Большой ассортимент венков
ПАМЯТНИКИ - доставка по Сахалину и Курилам
ул. Сахалинская, 51, тел. 77-10-79

МБУ «БЮРО РИТУАЛЬНЫХ УСЛУГ»
Благоустройство захоронений
ВЫВОЗ ТЕЛА КРУГЛОСУТОЧНО Тел. 27-90-27
Встреча и отправка «ГРУЗА 200»
Весь комплекс ритуальных услуг
Высокий уровень обслуживания
г. Южно-Сахалинск, ул. Невельская, 27, тел. 43-22-33
ПРАЙС-ЛИСТ: www.sakhalin.biz/bru

ПАМЯТЬ В КАМНЕ
Изготовление и установка
● ХУДОЖЕСТВЕННЫЕ РАБОТЫ
● ХРАНЕНИЕ БЕСПЛАТНО
РАССРОЧКА ПЛАТЕЖА
Ветеранам Великой Отечественной войны, приравненным к ним постоянные СКИДКИ 40% и льготникам - СКИДКИ 10% от компании
Тел. 42-57-35
ул. Пограничная, 82б (41-й км)

Отдел рекламы «Телемира» 49-16-00

Сам по себе

Человек способен самостоятельно выбирать, сколько будет жить. К такому выводу пришел американский врач, главный научный сотрудник компании «Ocata Therapeutics», профессор Института регенеративной медицины Медицинской школы Университета Вэйк Форест Роберт Ланц.

Ученый написал книгу «Биоцентризм: как жизнь и сознание являются ключом к пониманию природы Вселенной». В книге Ланц изложил собственное видение жизненных процессов.

Автор считает, что мысли соответствующим образом настраивают тело, которое заканчивает функционировать в задуманное время. Таким образом, человек может запрограммировать себя на короткую или долгую жизнь. Человек будет существовать вечно, если поймет, что физическая смерть - это лишь переходный этап, который закончится возможностью постоянно менять место обитания так же, как физические частицы способны находиться в любой точке и переживать бесчисленное множество вариантов течения событий.

ЖИВОТНЫЕ
ТЕРРИТОРИЯ СПАСЕНИЯ

Красивый малыш в «смокинге» (окрас белый с черным) ищет своих любящих хозяев. Рафаэлю 2 месяца. Лоток знает на «отлично». Ест с удовольствием всё. Приемные хозяева сейчас балуют малыша и очень надеются, что эта традиция продолжится в семье, которая заберет его на постоянное место жительства. Т. 8-924-494-14-23 (Катерина).

Знакомьтесь, это - Дерри. Собаке около 10 месяцев. Среднего размера. По характеру она очень спокойная, где-то даже флегматичная. Ей не нужны долгие пробежки, вполне хватит и неторопливой прогулки. Дерри очень доброжелательна с людьми и животными. Стерилизована. Привита. Приучена к выгулу. Т. 8-984-181-55-36, 8-924-184-38-68.

Очень позитивная собачка Пуша ищет дом и заботливых хозяев! Пуше всего 1,5 года. Она компактных размеров, что является неоспоримым преимуществом для проживания в квартире даже на небольшой площади. Также Пуша может жить во дворе частного дома и быть великолепным «звоночком»! Собака стерилизована. Очень контактная и дружелюбная. Станет настоящим другом для ваших детей! Скорее звоните и приходите знакомиться с такой замечательной собакой! Т. 47-18-90 (Юлия).

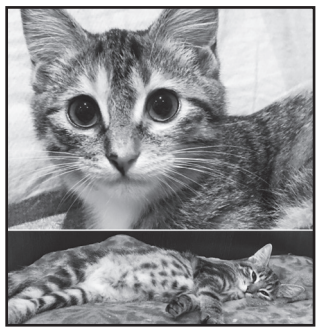

Подросшие и уже вполне самостоятельные котята - в поисках своей пары заботливых, ответственных рук человека, готового поделиться с ними местечком в своем уютном доме. Малыши (мальчик - мраморного окраса и девочка - полосато-пятнистая) здоровы. Приучены к лотку. Игривы, непослушны, как и все дети. Им около 4,5 месяца. Т. 8-914-752-88-20 (Анастасия).

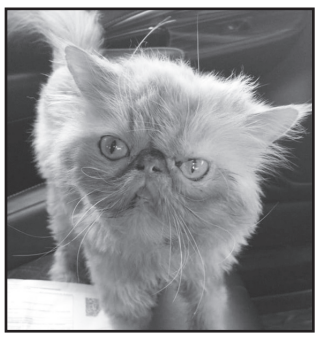

Персик ищет дом! Порода - персидский экзот. Очень ласковый, не капризный, легко сходится с животными и детьми. Здоровый. Лоток использует по назначению. Планируется кастрация. Отдается в любящую семью с правом ненавязчивого отслеживания судьбы. Т. 8-914-747-25-41 (Анастасия).

Её зовут Пеппа. Ей около 3 лет. Обладательница шикарной шубки и огромных зеленых глаз. Очень контактная, лентяйка и ревнивица. Стерилизована. Освоила лоток и когтеточилку. Т. 8-914-752-88-20 (Настя).

Реклама

Просто вкусно!

Рецепты на каждый день

Очень захотелось приготовить суп с картофельными клецками. У нас в семье принято готовить первое. А всевозможные галушки, клецки и пустышки - вообще в почете.

Ведущая рубрики ***Елена Потапова***

Суп с картофельными клецками

Ингредиенты: ***3 средние картофелины, 2 ст. л. (60 мл) молока, 1 яйцо, 1 ст. муки, 300 г курицы (можно свинины или говядины), по 100 г репчатого лука и моркови, зелень (лук, укроп, петрушка - на выбор), соль, растительное масло.***

Приготовление: мясо тщательно промыть, залить 1,5-2 л холодной воды, довести до кипения, снять пенку, убавить огонь и варить до готовности. Картофель, лук и морковь очистить. Картофель натереть на мелкой терке, отжать руками сок. Молоко немного подогреть. Добавить к картофелю молоко (если оно будет холодным, картофельная масса потемнеет), яйцо, соль. Перемешать и постепенно ввести муку. Замесить в меру мягкое тесто. Разделить его на несколько одинаковых частей. Каждую часть раскатать в «колбаску» диаметром 1,5-2 см (при варке клецки слегка увеличатся в размере). Нарезать «колбаски» на кусочки толщиной около 1 см. Лук и морковь мелко нарезать. В сковороде слегка обжарить лук в небольшом количестве растительного масла. Добавить морковь и обжаривать еще 2 минуты.

Выложить клецки и зажарку в бульон с мясом. Довести до кипения и варить, пока клецки не всплывут. Перед подачей добавить мелко нарезанную зелень.

Партнер рубрики

БАЛОВЕНЬ СУПЕРМАРКЕТ

Пр. Мира, 47а, Холмское шоссе, 5/6

НОВЫЙ СУПЕРМАРКЕТ! Ул. Анивская, 69

ЦЕНА ВОПРОСА

179,30 руб.

Курица (300 г) - **51,90 руб.**
Картофель (300 г) - **17,40 руб.**
Мука (1 кг) - **40 руб.**
Зел. лук (пучок) - **35 руб.**
Укроп (пучок) - **35 руб.**
Лук, морковь, яйцо, раст. масло - **из домашних запасов.**

Продукты куплены в супермаркете ***"Баловень".***

Подлежит обязательной сертификации

Мясо в тыквенном соусе

Ирина, экономист

Ингредиенты: ***600 г свинины, 300 г тыквы, 200 г лука, 15 г имбиря (можно заменить на 0,5 ч. л. сухого молотого), 4 зубчика чеснока, 2 ст. л. томатной пасты, лимон, соль, черный молотый перец, любые приправы для мяса, растительное масло.***

Приготовление: мясо промыть, обсушить, нарезать небольшими кусочками. Лук, тыкву, чеснок и имбирь очистить. Лук нарезать небольшими кубиками. Тыкву нарезать и измельчить блендером в пюре. Чеснок измельчить, а имбирь натереть на терке. Лук слегка обжарить на сковороде в растительном масле. Положить к нему мясо. Слегка обжарить, добавить пюре из тыквы, чеснок, томатную пасту, имбирь. Посолить и поперчить по вкусу. Перемешать.

Влить примерно 0,5 стакана кипятка, накрыть крышкой и тушить около 30 минут. За 2 минуты до готовности сбрызнуть лимонным соком.

Салат «Загадка»

Светлана, бухгалтер

Ингредиенты: ***300 г куриного филе (грудки), небольшая головка репчатого лука, 3 яйца, 200 г консервированной кукурузы, 2 зубчика чеснока, укроп, майонез, растительное масло.***

Приготовление: мясо отварить до готовности, нарезать небольшими кубиками. Кукурузу откинуть на сито. Лук мелко нарезать и припустить в небольшом количестве растительного масла до мягкости. Яйца и немного соли взбить венчиком. Разогреть сковороду. Смазать ее растительным маслом, вылить 1/3 части яиц и обжарить с двух сторон. Так приготовить 3 блинчика. Скрутить их трубочкой. Два блинчика нарезать тонкой соломкой, а один - шайбочками (для украшения).

Соединить курицу, кукурузу, нарезанные блинчики, обжаренный лук, мелко нарезанный укроп и чеснок, пропущенный через пресс. Заправить майонезом и перемешать. Украсить яичными «шайбочками».

Лазанья с лососем

Мария, повар

Ингредиенты: ***300 г филе красной рыбы, листы для лазаньи (будет три слоя), 300 г сыра, 400 г замороженного шпината, 250 мл молока, 200 мл сливок, 100 г сливочного масла, специи, по 2 ст. л. томатной пасты и муки, 3 зубчика чеснока.***

Приготовление: разогреть замороженный шпинат в сковороде на медленном огне в сливках, добавив 2 ст. ложки воды. Посолить и положить специи. В другой сковороде растопить масло, обжарить муку, влить горячее молоко и размешать. Добавить томатную пасту, измельченный чеснок и снять с огня. Филе мелко нарезать.

Выложить в форму для запекания половину томатного соуса, листы лазаньи, половину соуса со шпинатом, половину тертого сыра, слой лазаньи, всю рыбу, томатный соус, листы лазаньи, соус со шпинатом и тертый сыр.

Выпекать в разогретой до 200 градусов духовке 30 минут. Дать постоять 20 минут.

УВАЖАЕМЫЕ ЧИТАТЕЛИ!

С этими и со многими другими рецептами вы можете ознакомиться на сайте АСТВ.РУ. Также можете опубликовать на сайте свои рецепты или поделиться ими (на заданную тему) для публикации в газете: telemir@astv.ru

Тема следующего номера - блюда «проще простого».

Хотите, чтобы ваш рецепт опубликовали в газете, - присылайте: ул. Комсомольская, 213б, «Телемир» или на электронную почту: telemir@astv.ru.

заг статистика

С 27 августа по 1 сентября в г. Южно-Сахалинске

Зарегистрировано
…42 брака.
…59 новорожденных,
в том числе: 34 мальчика и 25 девочек.

Самые популярные имена среди сахалинцев
Женские: Вера, Диана, София.
Мужские: Дмитрий, Лев, Матвей, Константин.

Редкие имена
Женские: Яна, Софья, Стефания.
Мужские: Тимур, Сергей, Руслан.

Данные предоставлены Отделом ЗАГС г. Южно-Сахалинска

Шутки от ЮМОР FM в Южно-Сахалинске 102.9

Нюансы русского языка.
«Не надо меня уговаривать» - означает «Нет».
«Меня не надо уговаривать» - «Обеими руками "за"!»

* * *

- Берримор, что так жутко трещит во всей России?
- Морды чиновников, сэр.

* * *

Заходит представитель клиента, смотрит на меня и так, улыбаясь, спрашивает:
- Полина, а вы пьете?
Я (кокетливо):
- Ну, бывает, пью. А что?
Клиент:
- А вы в пятницу выходная?
Я еще более кокетливо:
- Выходная.
Клиент:
- Выпейте в пятницу, Полина. По вам видно, что вы устали.

* * *

Турецкая шутка.
Заключенный идет в библиотеку тюрьмы, чтобы взять книгу. Библиотекарь говорит: «У нас нет этой книги, но у нас есть её автор».

* * *

Хакеры взломали электронные счета пенсионного фонда, но так и не смогли разобраться, сколько именно денег они украли и когда их получат.

* * *

- Мам, познакомься с моей девушкой. Это надувная кукла, ее зовут Ира.
- Да, сложно было бы найти кого-то получше?
- Ну ты же знаешь, я стеснительный.
- Я с Ирой разговариваю.

Подлежит обязательной сертификации

ЗАО "Долинский хлебокомбинат"
Спрашивайте в магазинах города!
ДОЛИНСКИЙ ХЛЕБЪ
НОВИНКА!
Хлеб "Северный с клюквой" (пшенично-ржаной заварной с добавлением настоящей клюквы)
Наши павильоны:
- с. Дальнее;
- ул. Пограничная, 26 (напротив м/р "Янтарь");
- ул. Комсомольская, 249 (павильон "Сахалинский бекон");
- ул. Тихоокеанская, 24;
Изумительный, неповторимый вкус и аромат!
Заключаем договоры на поставку хлебобулочной продукции
Тел.: 48-24-24, 48-37-40

КАФЕ CAFE ПАНОРАМА
Обвал цен!
Будем рады накормить вас вкусными завтраком, обедом, ужином.
Ежедневно с 07.00 до 22.00
пр. Мира, 231. Т. 22-31-60

АСТВ РАДИО
RECORD DANCE RADIO САХАЛИН
РУССКОЕ РАДИО 89.9
АВТОРАДИО САХАЛИН
САХАЛИН ДОРОЖНОЕ 106,5 FM
Номер единой рекламной службы 49-15-38

Отдел рекламы «Телемира» 49-16-00

Реклама

Городские мероприятия с 6 по 12 сентября

КИНОКОНЦЕРТНЫЙ ЗАЛ КОМСОМОЛЕЦ

6 сентября
«Гоголь. Страшная месть» (16+) - 09.00, 13.10.
«КИН» (12+) - 11.10.
«Мара. Пожиратель снов» (18+) - 15.20, 21.00.
7, 10-12 сентября
«Гоголь. Страшная месть» (16+) - 09.00, 13.10, 19.20.
«КИН» (12+) - 11.10, 17.20.
«Мара. Пожиратель снов» (18+) - 15.20, 21.30.
8-9 сентября
«Гоголь. Страшная месть» (16+) - 09.30, 13.40, 19.50.
«КИН» (12+) - 11.40, 17.50.
«Мара. Пожиратель снов» (18+) - 15.50, 22.00.
Телефон для справок: 72-27-77.

ОКТЯБРЬ МАЛЫЙ ЗАЛ

6, 10 сентября
«Гоголь. Страшная месть» (16+) - 09.00, 21.55.
«Темные отражения» (16+) - 11.10, 19.50.
«История одного назначения» - 13.15.
«Альфа» (3D) (12+) - 15.30.
«Великий уравнитель-2» (18+) - 17.30.
7, 11 сентября
«Гоголь. Страшная месть» (16+) - 09.00, 19.35.
«Темные отражения» (16+) - 11.10, 17.30.
«История одного назначения» - 13.15.
«Альфа» (3D) (12+) - 15.30.
«Великий уравнитель-2» (18+) - 21.45.
8, 12 сентября
«Гоголь. Страшная месть» (16+) - 09.30, 19.45.
«История одного назначения» - 11.40.
«Принцесса и дракон» (3D) (6+) - 13.55.
«Альфа» (3D) (12+) - 15.25.
«Великий уравнитель-2» (18+) - 17.25.
«Темные отражения» (16+) - 21.55.
9 сентября
«Гоголь. Страшная месть» (16+) - 09.30, 21.50.
«История одного назначения» - 11.40.
«Принцесса и дракон» (3D) (6+) - 13.55.
«Альфа» (3D) (12+) - 15.25.
«Великий уравнитель-2» (18+) - 17.25.
«Темные отражения» (16+) - 19.45.
Телефон для справок: 22-46-12.

ОКТЯБРЬ КИНОКОНЦЕРТНЫЙ ЗАЛ

6, 9-10 сентября
«Темные отражения» (ATMOS) (16+) - 09.00, 12.55, 17.30.
«Принцесса и дракон» (3D) (6+) - 11.15.
«Гоголь. Страшная месть» (16+) - 15.10, 19.45.
«Великий уравнитель-2» (ATMOS) (18+) - 22.05.
7, 11 сентября
«Темные отражения» (ATMOS) (16+) - 09.00, 12.55, 20.00.
«Принцесса и дракон» (3D) (6+) - 11.15.
«Гоголь. Страшная месть» (16+) - 15.10, 22.15.
«Великий уравнитель-2» (ATMOS) (18+) - 17.30.
8, 12 сентября
«Темные отражения» (ATMOS) (16+) - 09.00, 12.55, 19.50.
«Принцесса и дракон» (3D) (6+) - 11.15.
«Гоголь. Страшная месть» (16+) - 15.10, 17.30.
«Великий уравнитель-2» (ATMOS) (18+) - 22.05.
Телефон для справок: 22-46-12.

КОНЦЕРТЫ

[ККЗ «КОМСОМОЛЕЦ»]
6 сентября
Концерт Василисы Лущевской - 19.00.
Телефон для справок: 304-104.

ТЕАТР

[САХАЛИНСКИЙ ТЕАТР КУКОЛ]
8 сентября
«Мы летели на диване…» - 11.00, 13.00.
9 сентября
«Чудо-день» - 10.00, 12.00.
«Дюймовочка» - 11.00, 13.00.
11 сентября
«Чудо-день» - 10.00.
Телефоны для справок: 45-80-70, 45-80-51.

[САХАЛИНСКАЯ ОБЛАСТНАЯ УНИВЕРСАЛЬНАЯ НАУЧНАЯ БИБЛИОТЕКА]
9 сентября
«Лучшее лекарство» - 15.00.
Телефон для справок: 45-25-00.

[СМТЦ им. А. П. ЧЕХОВА]
11 сентября
«Невельской» - 19.00.
12 сентября
«Там же, тогда же» - 19.00.
Телефоны для справок: 42-52-62, 30-62-42.

ОТДЫХАЮТ ВСЕ

Второй российско-японский фестиваль культуры и искусства

[ЛИТЕРАТУРНО-ХУДОЖЕСТВЕННЫЙ МУЗЕЙ КНИГИ А. П. ЧЕХОВА «ОСТРОВ САХАЛИН»]
7 сентября
Открытие выставки «Сказочный мир Ивата Митио» - 15.30.

[ЧЕХОВ-ЦЕНТР]
Торжественное открытие российско-японского фестиваля культуры и искусства - 17.00.

[СКВЕР ЛИТЕРАТУРНО-ХУДОЖЕСТВЕННОГО МУЗЕЯ КНИГИ А. П. ЧЕХОВА «ОСТРОВ САХАЛИН»]
8 сентября
Церемония открытия выставки декоративно-прикладного творчества с участием мастеров Сахалина и Японии - 12.00.
Выставка декоративно-прикладного творчества с участием мастеров Сахалина и Японии.

[ГОРОДСКАЯ ПЛОЩАДЬ, г. АНИВА]
Шоу кимоно. Концерт творческих коллективов России и Японии - 19.30.
Телефон для справок: 50-05-33.

[САХАЛИНСКАЯ ОБЛАСТНАЯ УНИВЕРСАЛЬНАЯ НАУЧНАЯ БИБЛИОТЕКА]
12 сентября
Литературно-художественный вечер, который познакомит гостей с жизнью и творчеством русского и советского поэта, детского писателя, переводчика, популяризатора мировой детской классики Бориса Заходера, «Он подарил нам зачарованное время…» - 15.00.
Телефон для справок: 45-25-00.

[ДОМ КУЛЬТУРЫ «РОДИНА»]
9 сентября
Фестиваль аниме.
Справки по телефону: 50-50-92.

[ГПКиО им. Ю. А. ГАГАРИНА]
Мастер-классы
6 сентября
Картина маслом за 3 часа. «Цветы каллы» (4+) - 18.00.
8 сентября
Раскрашивание гипсовых фигур (4+). Бесплатно для всех желающих - 11.00.
9 сентября
Рисование углем. «Белый котенок на черном фоне» (7+) - 11.00.
Рисование в технике «Английская акварель». Живопись по сырому. «Березовая роща» (4+) - 13.00.
Телефон для записи: 25-33-82.

[ИСТОРИЧЕСКИЙ ПАРК «РОССИЯ - МОЯ ИСТОРИЯ»]
6-12 сентября
Экскурсии на японском языке: «Рюриковичи», «Романовы».
Телефон для справок: 49-57-28.

[ТВОРЧЕСКО-ПОЗНАВАТЕЛЬНАЯ СТУДИЯ «ЧЕБУРАШКИ»]
9 сентября
Увлекательное путешествие - 12.00.
В программе: просмотр познавательного фильма, видеообращение пилота, смастерим самолёт, проведем интересный опыт. Игра, во время которой закрепим знания, полученные во время фильма, испечем печеньки-самолетики.
Телефон для справок: 29-23-15.

[АРТ-СТУДИЯ «МАРТ»]
6 сентября
Занятия по рисованию. Рисуем пейзаж «Цветочная поляна» - 18.00.
Справки по телефону: 8-914-760-91-08.

[МАСТЕР-КЛАССЫ «ФАКТУРА» (ул. Ленина 321/1, 4-й этаж)]
8 сентября
Мастер-класс по макияжу «Smoky eyes» - 12.00.
Мини-курс по вязанию «Корзинка из трикотажной пряжи», занятие 1-е - 12.00.
Мастер-класс по шитью «Свитшот» - 15.00.
9 сентября
Курс по конструированию и шитью «Нижнее белье», занятие 1-е - 12.00.
Мини-курс по вязанию «Корзинка из трикотажной пряжи», занятие 2-е - 12.00.
Телефон для справок: 8-984-180-30-07.

[МУЗЕЙ МЕДВЕДЯ]
До 31 декабря
Планетарий «Луна».
Телефоны для справок: 26-05-97, 22-72-83.

[САХАЛИНСКИЙ ЗООБОТАНИЧЕСКИЙ ПАРК]
8 сентября
Показательное кормление животных Южной Америки (анаконда) (14+) - 10.15.
Телефоны для справок: 50-56-26, 30-37-47.

[ЛЕДОВЫЙ ДВОРЕЦ «КРИСТАЛЛ»]
8 сентября
Ночь на льду - 22.00.
Телефон для справок: 240-160.

НОЧНАЯ ЖИЗНЬ

[НОЧНОЙ КЛУБ DUKE]
7-8 сентября
Happy Birthday, Yuzhno-Sakhalinsk! (21+) - 22.00.
Телефоны для справок: 28-62-86, 45-05-25.

[ЛАБОРАТОРИЯ «ТРЮМ»]
7 сентября
Осенние заплывы - 20.00.
Телефон для справок: 8-962-581-83-83.

[SENSO MUSIC BAR]
9 сентября
Sunday Lounge - 21.00.
Телефон для справок: 60-40-00.

ВЫСТАВКИ

[МУЗЕЙНО-МЕМОРИАЛЬНЫЙ КОМПЛЕКС «ПОБЕДА»]
До 29 сентября
Выставка «Дорогами Победы».
Телефон для справок: 49-57-17.

[САХАЛИНСКИЙ ОБЛАСТНОЙ КРАЕВЕДЧЕСКИЙ МУЗЕЙ]
До 23 сентября
Выставка «90 лет промышленной добычи нефти Сахалина».
До 30 сентября
Выставка «Братья по разуму?»
Телефон для справок: 72-75-55.

АСТВ РАДИО

07.00 - 11.00 - «Обла-бла-стное шоу» (будни).
07.03, 07.40, 08.03, 08.40, 09.03, 09.40, 10.03, 10.40, 11.03, 11.40, 12.03, 12.40, 13.03, 13.40, 14.03, 14.40, 15.03, 15.40, 16.03, 16.40, 17.03, 17.40, 18.03, 18.40, 19.03, 19.40, 20.00, 20.40, 21.00, 21.40, 22.00, 22.40, 23.00, 23.30, 00.00 - Прогноз погоды (будни).
07.15, 08.15, 09.15, 10.15 - Гороскоп (будни).
07.30 - «Пока ты спал» (будни).
07.50 - «Завтрак на троих», игра (будни).
08.00, 09.00, 10.00, 11.00, 12.00, 13.00, 14.00, 15.00, 16.00, 17.00, 18.00, 19.00 - Новости (будни).
08.15, 12.15, 14.15, 19.15 - «Блондинка за рулем» (будни).
08.25 - «Поп-корн» (будни).
08.35, 14.35 - «На старте» (будни).
08.45, 14.45, 18.45 - Информвыпуск о транспортной обстановке (будни).
08.50 «Музотрон», игра (будни).
09.00, 09.40, 10.00, 10.40, 11.00, 11.40, 12.00, 12.40, 13.00, 13.40, 14.00, 14.40, 15.00, 15.40, 16.00, 16.40, 17.00, 17.40, 18.00, 18.40, 19.00, 19.40, 20.00, 20.40, 21.00, 21.40, 22.00, 22.40, 23.00, 23.40, 00.00 - Прогноз погоды (сб, вс).
09.30 - «Про железо» (будни).
09.50 - «Остров сокровищ», игра (будни).
10.10, 11.10 - Гороскоп (сб, вс).
10.20 - «Театральные выходные», игра (сб, вс).
10.30 - «По хайпу» (будни).
10.50 - «Мортал комбат», игра (будни).
11.00 - 12.00 - «Открытая студия» (пн, ср).
11.20, 17.20 - «Раскадровка», игра (сб, вс).
11.30, 12.30, 15.30, 16.30, 17.30, 18.30 - «Другие новости» (будни).
11.45 - «Актуальный разговор» (вт, пт).
12.20, 14.20, 17.20 - «Жизненные мудрости» (будни).
12.23, 14.43, 15.23, 16.23, 17.23, 18.23, 19.23 - «Шоу шепелявых» (ежедневно).
13.00 - 14.00 - «Приём», шоу (будни).
13.00 - 14.00 (сб, вс), **20.00 - 21.00 - «Хит-заказ»** (ежедневно).
13.10 - «Афиша» (будни).
13.30 - «Угадай мелодзи», игра (будни).
15.00 - 16.00 (сб), **09.00 - 10.00** (вс) **- «Хитовый топ» от Радио АСТВ**.
16.40 - «На гребне волны» (пн, вт, чт).
16.40 - «Нью Ревью» (ср).
16.40 - «МЭТР» (пт).
17.10 - «Под прессом» (будни).
21.00 - 23.00 - «Гараж», танцпрограмма (сб).
21.00 - 00.00 - Совместный музпроект Радио АСТВ и клуба LOONA (пт).
22.00 - 00.00 - «Ловец снов», музпрограмма (вс - чт).
00.00 - 01.00 - «Не спокойной ночи», шоу (сб).

«ТЕЛЕМИР», №34 (1051), 05.09.2018
УЧРЕДИТЕЛЬ - ООО ТК АСТВ
ИЗДАТЕЛЬ - ООО «ТЕЛЕМИР+»
ГЛАВНЫЙ РЕДАКТОР СОЛОВЬЁВА С. М.
ТИРАЖ - 20 000 ЭКЗ. ЗАКАЗ №2690
Адрес редакции и издателя: **г. Южно-Сахалинск, ул. Комсомольская, 213 Б**

Распространяется бесплатно в торговых точках и организациях г. Южно-Сахалинска.

Свидетельство о регистрации СМИ ПИ №**15-0103** от **06.12.2000 г.** Выдано ДВ окружным межрегиональным территориальным управлением МПТР.

Печать - ООО «Символ Принт», г. Южно-Сахалинск, ул. Невельского, 52/1, офис 10.

Подписано в печать: по графику - в **13.00**, фактически - в **13.00.**

КОНТАКТЫ:
Отдел рекламы: 49-16-31
Отдел информации: 49-16-06

ИП Гребенник Е. А. ОГРН 307650103800033

МОРЕПРОДУКТЫ В РОЗНИЦУ

● Магазин №1 УЛ. УКРАИНСКАЯ, 68 Тел. 40-40-80 Часы работы: с 08.00 до 16.00 Воскресенье: с 09.00 до 14.00
● Магазин №2 ПР. МИРА, 19 Тел. 61-50-61 Часы работы: с 09.00 до 17.00 Воскресенье с 09.00 до 14.00
● Магазин №3 УЛ. УКРАИНСКАЯ, 72 Тел.: 44-19-88 Часы работы: с 09.00 до 17.00 Воскресенье: с 09.00 до 14.00

Барабулька	750 р./кг	Окунь красный	280 р./кг	Икра минтая ж/б	70 р./шт.
Верхогляд	140 р./кг	Палтус белокорый с/м	420 р./кг	Икра минтая с/м	280 р./кг
Головы лососевые	30 р./кг	Палтус (головы)	350 р./кг	Краб (консервы ж/б)	380 р./б.
Горбуша	160 р./кг	Палтус синекорый крупный	620 р./кг	Краб (мясо салатное)	1100 р./кг
Змееголов	130 р./кг	Палтус синекорый (нарезка)	620 р./кг	Креветка весовая	660 р./кг
Кальмар командорский	180 (160) р./кг	Палтус синекорый сред.	550 (500) р./кг	Креветка в пачках в/м	660 р./кг
Кальмар (филе)	380 р./кг	Пеленгас	150 р./кг	Креветка гребенч. (ботан)	1000 р./кг
Кальмар (щупальца)	240 р./кг	Рыбная мелочь	25 р./кг	Креветка коктейльная	550 р./кг
Камбала желтоперая б/г	110 р./кг	Сазан	150 р./кг	Креветка тигр. б/г, 16-20	700 р./кг
Камбала желтоперая	85 р./кг	Сайра	150 р./кг	Креветка (филе с хвост.)	550 р./кг
Камбала желтобрюхая	120 р./кг	Сельдь с/м олюторская	120 р./кг	Кукумария в/м	560 р./кг
Камбала желтобрюхая б/г	130 р./кг	Сельдь тихоокеанская с/м	45 р./кг	Лягушачьи лапки	450 р./кг
Камбала звездчатая	45 р./кг	Сельдь (филе) с/м	150 р./кг	Мидии киви-гигант	650-800 р./кг
Камбала сушеная	510 р./кг	Семга	820 р./кг	Мидия (филе)	240 р./кг
Коктейль из морепродуктов	280 р./кг	Семга (брюшки)	950 р./кг		
		Скат, крылья	150 р./кг		
		Терпуг	195 р./кг		
		Тилапия (филе)	240 р./кг		

НЕРОЗНИЧНЫЕ ЦЕНЫ УЗНАВАЙТЕ ПО ТЕЛЕФОНУ 8-962-100-64-46; САЙТ: САХРЫБА.РФ

Корюшка-зубатка	190 р./кг	Толстолобик	100 р./кг	Осьминог с/м	500 р./кг
Корюшка малоротая	120 р./кг	Треска б/г	180 р./кг	Стружка тунца	700 р./п.
Красноперка	35 р./кг	Треска (филе)	320 р./кг	Тобико (все цвета)	680 р./шт.
Лакедра	200 р./кг	Тунец с/м	350 р./кг	Трубач с/м	750 р./кг
Лемонема	150 р./кг	Тунец (филе)	1200 р./кг	Иваси (пресервы)	320 р./шт.
Макрурус	130 р./кг	Угорь жарен. в соусе	1400 р./кг	Кальмар (котлеты)	105 р./п.
Минтай б/г	85 р./кг	Фарш из форели	500 р./кг	Кальмар (пельмени)	75 р./п.
Минтай (филе)	230 р./кг	Фарш из кеты	300 р./кг	Крабовые палочки в ассортименте	
Мойва	65 р./кг	Форель серебристая	790 р./кг	Салат чука	120 р./0,5 кг
Молоки	85 р./кг	Форель	920 р./кг	Салат чука, 2 кг	480 р./шт.
Морская капуста в/м	120 р./кг	Чавыча	720 р./кг	Сельдь олютор., 10 кг	2220 р.
Морская капуста с/м	26 р./кг	Щука с/м	180 р./кг	Сельдь в ведрах, 9 кг	1300 (1000) р./в.
Навага	45 р./кг	Гребешок (КНР)	580 р./кг	Сельдь сл./сол. в инд. уп.	230 р./кг
Нерка б/г	600 р./кг	Гребешок	1700-1750 р./кг	Сельдь х/к	260 р./кг
		Икра лососевая вес.	3000 р./кг	Шоколад с морск. капустой	60 р./шт.
		Икра лососевая ж/б	420 р./шт.	Шоколад “Сахалин”	160 р./шт.

В продаже также имеются соусы, темпура (кляр), кунжут, имбирь, сухари панировочные.

40-40-80

Широкий ассортимент солено-копченой и сушено-вяленой продукции. А также консервы, пресервы и рыбная кулинария.

БЕСПЛАТНАЯ ДОСТАВКА ПРОДУКЦИИ ПО ГОРОДУ - ПО ПРЕДВАРИТЕЛЬНОЙ ЗАЯВКЕ.

*Подробности - по телефону.

Реклама